wiadomości ŁĄCKIE

ISSN 2543-4160

Drodzy Mieszkańcy Gminy Łącko,
Niech magiczna moc Wigilijnego Wieczoru przyniesie spokój i radość,
a Nowy Rok obdaruje pomyślnością i szczęściem.
Najpiękniejszych Świąt Bożego Narodzenia oraz Szczęśliwego Nowego Roku 2020
życzą

Przewodnicząca Rady Gminy Łącko
Bernadetta Wąchała-Gawełek

Wójt Gminy Łącko
Jan Dziedzina

fot. Jakub Mrówka

W NUMERZE:

Informacje z Gminy Łącko: ■ inwestycje ■ kultura ■ wydarzenia ■ z życia szkół ■ sport

GAZETA SAMORZĄDOWA GMINY ŁĄCKO

Nr 4/2019

Międzyszkolny Konkurs „Szopka Betlejemska”

Nowa nawierzchnia na boisku sportowym przy Szkole Podstawowej w Zabrzeży

Dla uczniów Szkoły Podstawowej w Zabrzeży 1 września przyniósł nie tylko rozpoczęcie nowego roku szkolnego, ale również nowe boisko sportowe znajdujące się przy tej placówce.

Tuż przed zakończeniem wakacji dotychczasową nawierzchnię asfaltową zamieniono na nawierzchnię bezpieczną oraz zamontowano wyposażenie sportowe, dzięki czemu w nowym roku szkolnym dzieci będą mogły korzystać z antyurazowego stadionu

Na ten cel Gmina Łącko pozyskała dotację w ramach programu „Małopolskie boiska" z Urzędu Marszałkowskiego w kwocie 73 000 zł, przy całkowitym koszcie zadania wynoszącym 119 000 zł.

Jest to kolejny szkolny obiekt sportowy w naszej gminie, który został zmodernizowany. W ostatnich latach Szkoła Podstawowa w Zagorzynie oraz Zespół Szkolno-Przedszkolny w Łącku doczekały się przebudowy stadionów, przy czym w Łącku powstał kompleks trzech nowoczesnych boisk sportowych.

Kolejne szkoły w Gminie Łącko zyskają nowoczesne boiska sportowe

Ostatnie dni września przyniosły kolejne dobre wieści dla Gminy Łącko w kwestii pozyskiwania funduszy zewnętrznych. Mianowicie, Ministerstwo Sportu i Turystyki zakończyło ocenę formalno-merytoryczną wniosków o dofinansowanie zadań inwestycyjnych ze środków Funduszu Rozwoju Kultury Fizycznej.

Nasz wniosek na modernizację dwóch boisk wielofunkcyjnych przy Szkołach Podstawowych w Obidzy i w Szczereżu został oceniony pozytywnie, w związku z czym przyznano gminie 739 600 zł dofinansowania, przy całkowitej wartości równej 1 056 623 zł.

Te długo wyczekiwane inwestycje zostaną zrealizowane w ramach programu „Sportowa Polska – Program rozwoju lokalnej infrastruktury sportowej".

Prace będą wykonywane w okresie wakacyjnym i mają potrwać do końca sierpnia 2020 roku.

Gmina Łącko z promesą na utworzenie przedszkola w Jazowsku

13 listopada Wójt Jan Dziedzina z rąk Wicemarszałka Województwa Małopolskiego Łukasza Smółki odebrał promesę na realizację zadania pn. „Nowa jakość edukacji przedszkolnej w m. Jazowsko". Dokument ten gwarantuje przyznanie gminie Łącko środków w wysokości niemalże 800 tys. zł, przy całkowitej wartości zadania bliskiej 940 tys. zł. na utworzenie przedszkola w Jazowsku wraz z poszerzeniem oferty przedszkolnej i adaptacją pomieszczeń na ten cel.

Fot. UMWM

Kwartalnik Gminy Łącko

wiadomości ŁĄCKIE

Redaguje zespół pod kierunkiem Bernadetty Wąchały-Gawełek *(b.g.)*

Adres redakcji:
Gminny Ośrodek Kultury w Łącku
33-390 Łącko 23A
tel./fax 18 444 61 69 | e-mail: gok@lacko.pl

Redakcja zastrzega sobie prawo do wyboru i skracania materiałów dostarczonych do Wiadomości Łąckich bez zgody autorów artykułów.

Kolejne środki finansowe pozyskane przez Gminę Łącko na remont dróg gminnych

Ostatnie dni sierpnia przyniosły naszej Gminie bardzo dobre informacje płynące prosto z Ministerstwa Infrastruktury. Otóż Premier Mateusz Morawiecki zatwierdził listy zadań powiatowych oraz gminnych przeznaczonych do dofinansowania ze środków Funduszu Dróg Samorządowych w 2019 roku.

Dwa wnioski złożone przez Gminę Łącko uzyskały ocenę pozytywną i znalazły się wśród 181 małopolskich zadań gminnych przeznaczonych do dofinansowania. Mianowicie, wniosek na przebudowę drogi gminnej Zarzecze – Wyrobiska – Brzyna w miejscowości Zarzecze oraz wniosek na remont drogi gminnej Maszkowice – Na Śliwowiec.

Dzięki pozyskanej dotacji, wyżej wymienione zadania udało się zrealizować w październiku br. W Zarzeczu został wykonany odcinek dł. 938 mb, natomiast w Maszkowicach powstał odcinek o dł. 590 zm. Łączna wartość tych zadań wyniosła 852 380,95 zł, z czego kwota 511 428 zł to pozyskana dotacja.

Zestawienie remontowanych dróg gminnych w okresie wrzesień – grudzień 2019 r.

Lp	Nazwa drogi	Długość [m]	Wartość brutto
1.	Czarny Potok – Gindelówka	280,00	85 835,50
2.	Maszkowice koło Klimka	40,00	11 329,77
3.	Wola Kosnowa – Za Dziułek	60,00	17 772,00
4.	Wola Kosnowa – Jaskowiec	50,00	15 043,21
5.	Zagorzyn – Zagrody	100,00	31 346,80
6.	Zarzecze – Wyrobiska – Brzyna w m. Zarzecze	938,00	570 950,16
7.	Maszkowice – Na Śliwowiec w m. Maszkowice	590,00	281 430,79
8.	Do Cebuli (dz. nr 426, 427/1) w m. Maszkowice	65,00	18 523,80
9	„Przebudowa odcinka drogi wojewódzkiej 969 Nowy Targ – Stary Sącz odc. ref. 110 w km 2+364 – 2+475 w m. Łącko – budowa chodnika la pieszych”	111,00	94 923,22
10.	Łazy Brzyńskie – Gaboń – Łazy (Do Pierzchałów)	60,00	16 900,20
11.	Łącko – Zawodzie	200,00	58 351,20
12.	Łącko – Polna Kiczonki	135,00	38 805,89
13.	Zarzecze – Pod Podziele	350,00	88 633,80
14.	Jazowsko – Płanki	170,00	66 640,42
15.	Kadcza – do Golonków	168,00	84 062,81
16.	Zarzecze – Do Palenic	146,00	44 053,93
17.	Obidza – Na Dziadki	76,00	48 831,81
18.	Jazowsko – Do Sopaty	60,00	14 485,98
19.	Łącko – Boconiec	255,00	48 302,10

Powstanie nowa oczyszczalnia ścieków w Kadczy

5 grudnia br. Gmina Łącko reprezentowana przez Wójta Gminy Pana Jana Dziedzinę oraz Skarbnika Gminy Panią Edytę Marczyk zawarła umowę z firmą INSTALBUD z siedzibą w Rzeszowie na budowę oczyszczalni ścieków dla miejscowości Kadcza.

Inwestycja będzie realizowana w systemie „projektuj i buduj”, a termin oddania do użytkowania obiektu ustalono na dzień 31 grudnia 2021 r. Wartość planowanych do wykonania robót ustalono w oparciu o przeprowadzone postępowanie przetargowe na kwotę 4 846 200 zł, z czego 3 349 000 zł to dofinansowanie, które gmina pozyskała z Regionalnego Programu Operacyjnego Województwa Małopolskiego.

Równocześnie powołana przez Wójta Komisja Przetargowa prowadzi postępowanie, którego celem jest wyłonienie wykonawcy robót dla budowy sieci kanalizacji sanitarnej wraz z siecią wodociągową w m. Kadcza. W prowadzonym postępowaniu przetargowym na realizację zadania złożono 11 ofert, wartość ich zamyka się w przedziale 19 520 000 – 9 780 000 zł. Jednym z kryteriów oceny ofert jest okres udzielonej gwarancji na wykonane roboty.

Nowa oczyszczalnia ścieków w Łącku już funkcjonuje

Końcem września został uruchomiony ciąg technologiczny oczyszczania ścieków na nowo wybudowanej oczyszczalni w Łącku. Aktualnie prowadzone są prace rozbiórkowe starej nieczynnej już oczyszczalni. Oczyszczalnia obsługuje sieć kanalizacyjną z m. Łącko, Czerniec, Kicznia, Zagorzyn. Wola Kosnowa, Wola Piskulina, a docelowo Zabrzeż i Maszkowice.

Przypomnijmy, że obiekt powstał w ramach projektu p.n. „Przebudowa oczyszczalni ścieków w Łącku oraz budowa kanalizacji sanitarnej w Zabrzeży" w ramach Regionalnego Programu Operacyjnego Województwa Małopolskiego na lata 2014-2020. Całkowity koszt robót budowlanych związanych z budową oczyszczalni wynosi 16 162 200 zł.

W ramach ww. projektu trwają prace związane z budową kanalizacji sanitarnej w Zabrzeży, której oddanie do użytkowania zaplanowano na I kwartał 2020 r. Wartość robót wg zawartej umowy wynosi 6 800 145 zł.

Na realizację tej inwestycji gmina pozyskała kwotę 20 mln zł dofinansowania z Unii Europejskiej. Jest to ogromny sukces gminy ponieważ ww. kwota jest jednym z największych dofinansowań tego typu zadań w Małopolsce.

Budowa nowej oczyszczalni ścieków była konieczna, gdyż stan techniczny starego obiektu był bardzo zły, a ciąg technologiczny pracował na granicy możliwości technicznych już od kilku lat. Można również stwierdzić, że tylko dzięki zdecydowanym i skutecznym działaniom Urzędu Gminy powstał nowy obiekt spełniający wszystkie normy oczyszczania ścieków, co w rezultacie uchroniło gminę przed możliwą awarią systemu, a w konsekwencji ogromnymi karami finansowymi.

Bez realizacji tego zadania niemożliwe byłoby również planowanie dalszej rozbudowy sieci kanalizacji sanitarnej w aglomeracji.

Rekonstrukcja kapliczek w Gminie Łącko

Gmina Łącko w październiku 2019 r. zakończyła realizację projektów pn. „Prace rekonstrukcyjno-konserwatorskie kapliczki przydrożnej w Kiczni", oraz „Prace rekonstrukcyjno-konserwatorskie dachu kapliczki w Łącku".

Projekty były współfinansowane ze środków Województwa Małopolskiego w ramach programu „Kapliczki Małopolski 2019".

Celem bezpośrednim renowacji zabytkowych kapliczek było zachowanie i ochrona dziedzictwa kulturowego i przyrodniczego poprzez rewitalizację budynków zabytkowych oraz zróżnicowanie i uatrakcyjnienie oferty turystycznej Ziemi Łąckiej.

Zakres prac, które wykonano w ramach umowy z Wykonawcą przy kapliczce przydrożnej w Kiczni obejmował:

- ściany zewnętrzne – pełna konserwacja techniczna, rekonstrukcja i konserwacja estetyczna;
- rzeźby Matki Boskiej Bolesnej i Chrystusa u słupa – pełna konserwacja techniczna, rekonstrukcja i konserwacja estetyczna;
- wykonanie izolacji pionowej, odprowadzenie wód opadowych, ukształtowanie terenu;
- rekonstrukcja więźby dachowej i pokrycie dachu

Koszt całkowity prac wyniósł: 12 054 zł, z czego kwota 4 000 zł to otrzymane dofinansowanie, a pozostała część 8 054 zł to środki z budżetu gminy.

Zakres prac, które wykonano w ramach umowy z Wykonawcą przy rekonstrukcji dachu kapliczki na cmentarzu parafialnym w Łącku:

- dach – pełna konserwacja techniczna, rekonstrukcja i konserwacja estetyczna polegająca na przywróceniu dachu do pierwotnej postaci w formie gontu drewnianego,
- sygnaturka – pełna konserwacja techniczna, rekonstrukcja i konserwacja estetyczna;

Koszt całkowity prac wyniósł: 34 433,85 zł, z czego kwota 14 000 zł to otrzymane dofinansowanie z Urzędu Marszałkowskiego, pozostała część w kwocie 20 433,85 to środki finansowe budżetu gminy Łącko. Należy zaznaczyć, że był to I etap rewitalizacji kapliczki. Kolejny etap obejmował będzie wymianę desek elewacyjnych, cokołu kamiennego oraz konserwację drzwi wejściowych.

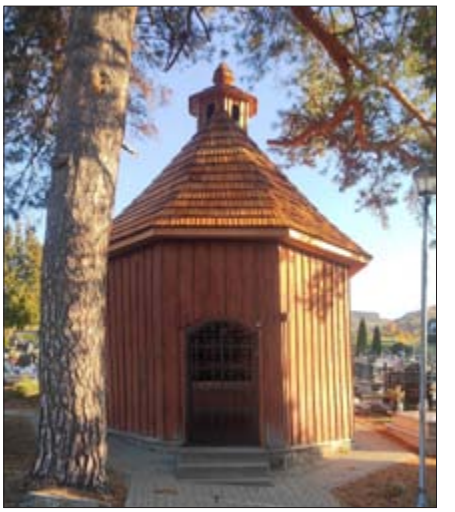

Podpisanie umowy dotacyjnej na zakup sprzętu dla jednostek OSP z terenu Gminy Łącko

W dniu 27 listopada 2019 r. Pani Skarbnik – Edyta Marczyk oraz Pan Wójt – Jan Dziedzina podpisali umowę dotacyjną w Ministerstwie Sprawiedliwości w Warszawie na powierzenie realizacji zadań z Funduszu Pomocy Pokrzywdzonym oraz Pomocy Postpenitencjarnej – Funduszu Sprawiedliwości.

W ramach umowy Gmina Łącko otrzymała dotację z Ministerstwa Sprawiedliwości w wysokości 100 000 zł na zakup sprzętu oraz wyposażenia dla 12 jednostek Ochotniczej Straży Pożarnej z terenu Gminy Łącko przy przewidywanym wkładzie własnym w wysokości 2 330 zł. W ramach zadania zostanie zakupiony sprzęt taki jak: aparaty powietrzne, maski do aparatów powietrznych, ubrania specjalne, hełmy, obuwie, latarki, kominiarki, rękawice, węże pożarnicze, detektor prądu przemiennego i kurtyna dymowa.

Nowe oblicze remizy OSP w Zarzeczu

Początkiem października zakończono remont budynku remizy Ochotniczej Straży Pożarnej w Zarzeczu w ramach programu „MAŁOPOLSKIE REMIZY 2019", z którego na ten cel gmina pozyskała dofinansowanie w wysokości 24 032 zł, natomiast całkowita wartość zadania wyniosła 59 000 zł.

Prowadzone prace obejmowały swym zakresem remont garażu, magazynu sprzętu przeciwpożarowego, toalet, malowanie dachu oraz wykonanie i montaż tabliczki informacyjnej. Sprawne wykonanie robót nastąpiło dzięki zaangażowaniu druhów z OSP Zarzecze.

Realizacja zadania wpłynęła na wzrost standardu i estetyki, poprawę komunikacji oraz bezpieczeństwa poruszania się w budynku remizy.

Obchody 130-lecia powstania Ochotniczej Straży Pożarnej w Łącku

W niedzielę 25 sierpnia na łąckim rynku odbyły się uroczystości związane z jubileuszem 130-lecia powstania Ochotniczej Straży Pożarnej w Łącku. Obchody rozpoczęły się Mszą Świętą, po której nastąpił apel oraz defilada pododdziałów.

Podczas uroczystości członkowie drużyny młodzieżowej przyjęli ślubowanie i zostali pasowani na strażaków z rąk Prezesa Zarządu Oddziału Wojewódzkiego Związku Ochotniczych Straży Pożarnych RP w Krakowie – Edwarda Siarki.

Wielu Druhów zostało również nagrodzonych statuetkami i dyplomami za dotychczasowe zaangażowanie w rozwój łąckiej jednostki.

Następnie Starosta Nowosądecki Marek Kwiatkowski wręczył Złote i Srebrne Jabłka Sądeckie dla Druhów łąckiej OSP, które są wyrazem wdzięczności za wieloletnią pracę społeczną. Złotymi Jabłkami zostało odznaczonych sześciu Strażaków, natomiast Srebrnymi – siedemnastu.

Ponadto Wójt Gminy Jan Dziedzina wraz z Przewodniczącą Rady Gminy Bernadettą Wąchałą-Gawełek przekazali na ręce Prezesa OSP w Łącku Jana Mrówki promesę na dofinansowanie zakupu samochodu gaśniczego, w kwocie 150 tys. zł. Jednostka ta została również wsparta przez władze powiatowe kwotą 7 tys. zł na zakup specjalistycznego sprzętu, a promesę na ten cel przekazali Starosta Marek Kwiatkowski wraz z Przewodniczącym Rady Powiatu Nowosądeckiego Romanem Potońcem.

Uroczystość ta była również doskonałą okazja do wręczenia odznak „Zasłużony dla Gminy Łącko", które z rąk Wójta i Przewodniczącej Rady Gminy otrzymały osoby działające od lat na rzecz Naszej Gminy.

Ćwiczenia zgrywające jednostek OSP z terenu Gminy Łącko

28 września 2019 r. w Łącku zostały przeprowadzone ćwiczenia zgrywające, w których brały udział wszystkie jednostki OSP z terenu Gminy Łącko oraz jednostka OSP GRS Nowy Sącz i patrol Policji. Tematem tegorocznych ćwiczeń było poszukiwanie osób zaginionych oraz współpraca z innymi służbami. Przed przystąpieniem do ćwiczeń praktycznych wszyscy strażacy uczestniczyli w teoretycznym przyswajaniu wiedzy na temat właściwych i skutecznych metod poszukiwania osób zaginionych. Ćwiczenia praktyczne zostały przeprowadzone na Górze Jeżowa z wykorzystaniem nowoczesnych urządzeń oraz psów ratowniczych, co poskutkowało szybkim odnalezieniem osoby poszkodowanej.

W ramach ćwiczeń strażacy musieli dodatkowo udzielać pomocy medycznej oraz wyznaczyć miejsce do lądowania śmigłowca LPR. Ćwiczenia zakończyły się wspólnym posiłkiem.

Fot. Z. Turek – druh OSP Zagorzyn

Gminne zawody sportowo-pożarnicze MDP 2019

29 września 2019 r. na stadionie sportowym w Podegrodziu odbyły się gminne zawody sportowo-pożarnicze dla Młodzieżowych Drużyn Pożarniczych wg Regulaminu CTiF. W zawodach wystartowało 14 drużyn z terenu gminy Łącko, 8 drużyn z gminy Podegrodzie oraz 3 drużyny z gminy Chełmiec.

Zawody rozegrane zostały w konkurencjach:

– musztra,
– bieg sztafetowy 400 m z przeszkodami,
– ćwiczenie bojowe.

Klasyfikacja generalna w Gminie Łącko przedstawia się następująco:

Chłopcy:

- I miejsce Obidza z wynikiem łącznym 1027,4 pkt.
- II miejsce Czerniec z wynikiem łącznym 991,9 pkt.
- III miejsce Zagorzyn z wynikiem łącznym 987,9 pkt.
- IV miejsce Łącko I z wynikiem łącznym 977,7 pkt.
- V miejsce Wola Kosnowa z wynikiem łącznym 955,1 pkt.
- VI miejsce Kadcza z wynikiem łącznym 934,5 pkt.
- VII miejsce Jazowsko z wynikiem łącznym 886,0 pkt.
- VIII miejsce Łącko II z wynikiem łącznym 842,2 pkt.

Dziewczęta:

- I miejsce Obidza z wynikiem 1014,8 pkt.
- II miejsce Zagorzyn I z wynikiem 1013,6 pkt.
- III miejsce Zagorzyn II z wynikiem 1007,5 pkt.
- IV miejsce Czerniec z wynikiem 1005,0 pkt.
- V miejsce Kadcza z wynikiem 935,2 pkt.
- VI miejsce Wola Kosnowa z wynikiem 929,6 pkt.

I Kongres Kół Gospodyń Wiejskich Małopolski Południowej w Łącku

8 października w Hali Widowiskowo – Sportowej w Łącku odbył się Kongres Kół Gospodyń Wiejskich Małopolski Południowej, które wzięły udział w konkursie „Słodkie Smaki Regionów" zorganizowanym przez Krajowy Ośrodek Wsparcia Rolnictwa w Krakowie. Rywalizacja polegała na prezentacji przygotowanych deserów regionalnych, które w trakcie trwania kongresu zostały ocenione przez komisję konkursową. Elementami oceny były walory smakowe i zapachowe, ale również oryginalność, pomysłowość oraz nawiązanie do historycznej receptury danego deseru. Konkurs cieszył się ogromnym zainteresowaniem oraz zgromadził wielu gości, a najwyżej ocenione Koła zostały nagrodzone za przygotowane desery.

Ponadto podczas kongresu odbyły się prezentacje przedstawicieli Ministerstwa Środowiska, Ministerstwa Finansów, KOWR-u oraz GIS-u, a równolegle do trwających wydarzeń można było odwiedzić stoiska edukacyjne i informacyjne Wojewódzkiego Funduszu Ochrony Środowiska i Gospodarki Wodnej, Lasów Państwowych, ARiMR z zakresu rozliczania pozyskiwanych przez KGW środków finansowych oraz stoisko KOWR w ramach programu „Polska smakuje".

Dzień Edukacji Narodowej w Gminie Łącko

15 października 2019 r. w Hali Widowiskowo-Sportowej w Łącku odbyło się uroczyste spotkanie nauczycieli i pracowników oświaty z okazji Dnia Edukacji Narodowej, którego organizatorami byli Wójt Gminy Łącko – Jan Dziedzina oraz Dyrektor Samorządowego Centrum Usług Wspólnych Gminy Łącko – Lucyna Citak. W uroczystości wzięli udział zaproszeni goście: Paweł Dybiec – Zastępca Wójta Gminy Łącko, Wojciech Jamro – Sekretarz Gminy Łącko, Radni Gminy Łącko, Agnieszka Ciuła – prezes ZNP oddział w Łącku, Józef Strączek – Dyrektor Gminnego Ośrodka Kultury w Łącku, Paweł Czepielik – Kierownik Zakładu Gospodarki Komunalnej w Łącku, dyrektorzy szkół i przedszkoli, nauczyciele, pracownicy oświaty oraz emerytowani pracownicy.

Podczas uroczystości wręczone zostały dyrektorom oraz nauczycielom szkół nagrody Wójta za bardzo dobre wyniki w pracy dydaktycznej, wychowawczej i opiekuńczej.

Nagrody otrzymali:

Dyrektorzy szkół: Danuta Potoniec, Halina Kozik, Barbara Stolarska, Stanisław Strączek, Rafał Gałysa.

Nauczyciele: Aleksandra Cebula, Maria Stec, Anna Syktus, Dorota Majerska, Jadwiga Lisiecka, Bożena Paluch, Marta Cedzidło, Stanisława Mrozek, Irena Mrówka, Wanda Talarczyk, Celina Świebocka, Piotr Hnatkiewicz, Piotr Matusiewicz.

Życzenia nauczycielom oraz pracownikom oświaty złożyli: dyrektor SCUW – Lucyna Citak oraz Wójt Gminy – Jan Dziedzina.

Uroczystość uświetnili uczniowie Szkoły Muzycznej I stopnia w Łącku. Dyrektorowi i nauczycielom przygotowującym uczniów do koncertu serdecznie dziękujemy.

Po części oficjalnej zaproszeni goście zgromadzili się na poczęstunku, który był znakomitą okazją do rozmów między pracownikami szkół.

Gminny Dzień Seniora

W dniu 24 października 2019 r. odbył się po praz pierwszy Gminny Dzień Seniora zorganizowany przez Ośrodek Pomocy Społecznej w Łącku. W hali widowiskowo – sportowej w Łącku zgromadziło się ponad 120 osób, na czele z Wójtem Gminy Łącko Panem Janem Dziedziną, Zastępcą Wójta Panem Pawłem Dybcem, Przewodniczącym Rady Powiatu Nowosądeckiego Panem Romanem Potońcem, Przewodniczącą Rady Gminy Łącko Panią Bernadettą Wąchała – Gawełek oraz Radnymi i Sołtysami z terenu naszej Gminy. W części artystycznej wystąpiła grupa teatralna „Berecik" ze spektaklem pn.

"O bidzie i złotych jabłkach" wg Marii Kownackiej, a następnie swój program artystyczny zaprezentowali Seniorzy z Klubu Senior+ w Łącku. W dalszej części spotkania był poczęstunek oraz zabawa taneczna. Dziękujemy za przybycie i życzymy wszystkiego dobrego dla Seniorów z Gminy Łącko.

Spotkanie informacyjne przedstawicieli ARiMR z producentami rolnymi

25 listopada w Hali widowiskowo-sportowej w Łącku odbyło się spotkanie informacyjne przedstawicieli Agencji Restrukturyzacji i Modernizacji Rolnictwa z producentami rolnymi z terenu naszej gminy. Głównym tematem spotkania były nowe możliwości pozyskania dofinansowania na Rolniczy Handel Detaliczny, które można pozyskać w ramach Programu Rozwoju Obszarów Wiejskich na lata 2014-2020. Zebranie otworzył Jan Dziedzina – Wójt Gminy Łącko, a prelegentami byli: Jan Duda – Poseł na Sejm RP, Roman Potoniec – Kierownik Biura Powiatowego Małopolskiego Oddziału Regionalnego ARiMR w Nowym Sączu, a zarazem Przewodniczący Rady Powiatu Nowosądeckiego oraz Bogumiła Babiarczyk – Pracownik Nowosądeckiego Biura Powiatowego ARiMR.

Uroczystość wręczenia nagród laureatom konkursów w ramach projektu „Edukacja ekologiczna z zakresu gospodarki odpadami wśród dzieci z terenu Gminy Łącko”

7 października 2019 r. w sali obrad Urzędu Gminy Łącko odbyło się uroczyste wręczenie nagród laureatom konkursów organizowanych w ramach projektu "Edukacja ekologiczna z zakresu gospodarki odpadami wśród dzieci z terenu Gminy Łącko" współfinansowanych ze środków Wojewódzkiego Funduszu Ochrony Środowiska i Gospodarki Wodnej w Krakowie. Były to trzy konkursy:

1) Konkurs plastyczny "Odpady segregujesz-dobrze postępujesz!".
2) Konkurs fotograficzny "Segregacja w obiektywie".
3) Zbiórka makulatury.

Finaliści konkursów otrzymali z rąk Wójta Gminy Łącko Pana Jana Dziedziny dyplomy oraz atrakcyjne nagrody na łączną kwotę 5400,00 zł. Celem konkursów było przede wszystkim propagowanie proekologicznych postaw wśród dzieci i młodzieży oraz uświadomienie istoty problemu segregacji odpadów i możliwości ich ponownego wykorzystania.

Zakład Gospodarki Komunalnej w Łącku jako organizator serdecznie gratuluje wszystkim laureatom oraz dziękuje za udział w konkursach wszystkim uczestnikom.

ŚWIĘTO OWOCOBRANIA W ŁĄCKU

Tegoroczne Święto Owocobrania zorganizowane zostało w dniu 1 września. Rozpoczęło się więc od upamiętnienia 80 rocznicy wybuchu II wojny światowej i złożenia wiązanek kwiatów pod tablicą upamiętniającą mieszkańców naszej gminy, którzy zginęli w trakcie tej najokrutniejszej z wojen. Zabrzmiały również dźwięki utworu „Śpij kolego”.

Następnie w kościele parafialnym w Łącku odbyła się uroczysta Msza Św. pod przewodnictwem proboszcza parafii ks. prałata Jacka Miszczaka, a w oprawie przygotowanej przez Orkiestrę Dęta im. Tadeusza Moryto, Chór Parafialny „Zew gór” oraz zespoły biorące udział w tegorocznym Święcie Owocobrania. W swoim kazaniu proboszcz pięknie mówił o trudzie pracy rolników, podkreślając jednocześnie ich przywiązanie do tradycji, szacunek do ziemi i chleba oraz miłość do Boga.

Po zakończeniu Eucharystii spod kościoła w kierunku Amfiteatru na Jeżowej wyruszył barwny korowód

prowadzony przez orkiestrę, w którym prezentowały się ciągniczki typu SAM, ale również nowoczesne traktory wykorzystywane w sadownictwie, jak również zespoły regionalne.

U stóp Amfiteatru na Jeżowej podziwiać można było stoiska sołectw gminy Łącko pięknie przygotowane, na których królowały wyśmienite potrawy kuchni regionalnej, owoce, trunki. Nie zabrakło również licznych stoisk wystawowych twórców ludowych, kół i stowarzyszeń, jak również handlowych. 15 – lecie świętował również Almanach Łącki, półrocznik wydawany przez Towarzystwo Miłośników Ziemi Łąckiej.

Otwarcia imprezy i powitania zaproszonych gości dokonał wójt gminy Łącko Jan Dziedzina, zaś potem na scenie rozpoczęły się występy regionalne. Widowisko „Ograbek" zaprezentowali „Górale Łączy", a w wiązankach tańców i śpiewów wystąpił Szkolny Zespół „Jazowiaczek" z Jazowska, „Juzyna" z Zawoi, ukazująca folklor górali babiogórskich, Rodzinny Zespół Pieśni i Tańca „Kotarzanie" z Brennej, czyli reprezentanci folkloru cieszyńskiego oraz „Szczyrzycanie" ukazujący folklor Lachów szczyrzyckich.

Odbyło się również podsumowanie konkursu dla wolontariuszy młodzieżowych działających w ramach projektu „Odkrywanie skarbów dziedzictwa południowej Małopolski" w dwóch kategoriach: foto-video i dziennikarskiej. W konkursie tym wzięła młodzież z następujących regionów: górale biali (łącko-kamieniccy), górale czarni, górale spiscy, górale orawscy, Zagórzanie, górale babiogórscy, górale pienińscy i Kliszczacy. W tym aż pięcioro przedstawicieli naszego regionu zdobyło najwyższe lokaty. A są to: w kategorii dziennikarskiej: I m-ce Łukasz Setlak za reportaż „Z szopką", II m-ce Grzegorz Setlak za wywiad z Bronkiem z Obidzy Kozieńskim pt. „Zapomniane w poezji", III m-ce Klaudia Jawor za reportaż „Nakrywej mamusiu, wesele idzie", zaś w kategorii foto-video: I m-ce Gabriela Matusiewicz za fotoreportaż „Muzyka łączy pokolenia", III m-ce Łukasz Szelec za „Wesele łąckie".

Następnie nadszedł czas na emocje sportowe, bowiem w konkurencjach takich jak: poszukiwacz złota, rzut beretem sołtysa na odległość, skoki zajęcze, bieg z workiem ze zbożem oraz wbijanie gwoździ na czas, walczyli ze sobą przedstawiciele 11 sołectw. Po ogólnym podsumowaniu wyników cząstkowych Turnieju Wsi, a więc konkursie na najlepszy placek ze śliwkami, konkurs na stoisko sołeckie oraz ww. konkurencjach najlepsze okazało się sołectwo Zagorzyn, przed Czerncem i Czarnym Potokiem. Wszystkie jednak sołectwa, w zależności od zajętego miejsca, zostały nagrodzone nagrodami finansowymi wójta gminy Łącko. Nagrody indywidualne dla zawodników z Obidzy i Szczereża, którzy okazali się najlepsi we wbijaniu gwoździa na czas ufundował przewodniczący Rady Powiatu Nowosądeckiego Roman Potoniec.

Potem odbyło się podsumowanie Rodzinnego Konkursu Strachów na Wró-

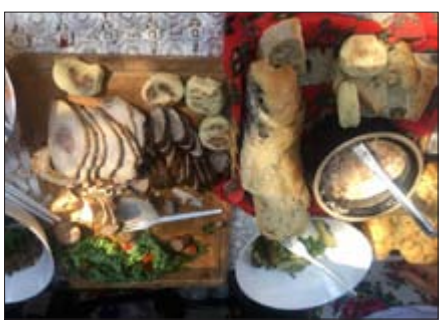

ble, którego wystawa pokonkursowa miała miejsce w Amfiteatrze na Jeżowej, a podziwiać można było aż 12 prac.

Część muzyczną rozpoczął koncert dyplomowy Justyny Mrówki, uczennicy krakowskiej szkoły wokalnej i aktorskiej, który nosił tytuł „Doceńcie to, co polskie". I faktycznie w trakcie tego koncertu można było usłyszeć największe polskie przeboje z repertuaru Maryli Rodowicz, Hanny Banaszak, Bogusława Meca czy też Zbigniewa Wodeckiego. Do tej niezwykłej muzycznej podróży Justyna zaprosiła również swoje przyjaciółki Martynę Dybiec i Łucję Jasiurkowską, a w finale brawurowo wspólnie wykonały utwór „Niech żyje bal". Koncert został nagrodzony gromkimi owacjami.

Łąckie Święto Owocobrania zakończył koncert zespołu Smokey Band, który z niesamowitym realizmem, tak muzyczno-wokalnym, jak i wizualnym zagrał przeboje legendarnej grupy Smokie. Oprócz tych coverów usłyszeć można było również znane przeboje muzyki rockowej i bluesowej. Utwory te porwały publiczność do wspólnej zabawy.

Święto Owocobrania w Łącku upłynęło pod znakiem słonecznej pogody i doskonałej zabawy.

(b.g.)

Narodowe Czytanie w Łącku

W wieczornym klimacie odbyła się kolejna edycja Narodowego Czytania w Łącku. W tym roku tematem były Nowele Polskie.

Po raz kolejny spotkanie z literaturą polską odbyło się na łąckim Rynku. Okolicznościową wystawę pokazującą wszystkie nowele w różnych wydaniach przygotowała Gminna Biblioteka Publiczna w Łącku.

W tegorocznej edycji wzięli udział: Violetta Romul-Pomietło, Gracja Niedźwiedź, Krzysztof Pomietło – aktorzy Teatru Nowego z Nowego Sącza, Jan Dziedzina wójt gminy Łącko, ks. Jacek Miszczak proboszcz parafii Łącko, Joanna Pyrdoł, Patrycja Adamczyk, Karolina Gromala – Grupa Teatralna "Berecik", Aneta Mikołajczyk-Kurzeja – Gminna Biblioteka Publiczna w Łącku, Bernadetta Wąchała-Gawełek, Józef Strączek, Józef Klimek, Marek Lipień – Gminny Ośrodek Kultury w Łącku.

Dziękujemy wszystkim za udział.

Międzyszkolny Konkurs Plastyczny – „Wstańcie, chodźmy" – XIX Dzień Papieski

Gminny Ośrodek Kultury w Łącku był organizatorem Międzyszkolnego Konkursu Plastycznego z okazji Dnia Papieskiego pod hasłem "Wstańcie, chodźmy". Na konkurs wpłynęło 75 prac ze szkół podstawowych gminy w Łącko.

Komisja w składzie: Magdalena Leszko – przewodnicząca oraz Józef Strączek i Bernadetta Wąchała-Gawełek postanowiła przyznać następujące miejsca i wyróżnienia:

kat. I – kl. 0 – III

- I m-ce: Dominik Duda – kl. I b – ZSP w Łącku i Oliwia Talar – kl. I b – ZSP w Łącku
- II m-ce: Emilia Kurnyta – kl. II a – SP w Zagorzynie
- III m-ce: Krystian Sołtys – kl. III – ZSP w Kadczy
- Wyróżnienie: Dawid Ząbek – kl. I – ZSP w Kadczy

kat. II – kl. IV-VI

- I m-ce: Weronika Kowalczyk – kl. VI a – SP w Zagorzynie i Ewelina Faron – kl. V – ZSP w Czarnym Potoku
- II m-ce: Beata Duda – kl. IV b – SP w Zagorzynie i Joanna Krzyśko – kl. IV a – SP w Zagorzynie
- III m-ce: Ewa Janeczek – kl. V – SP w Zagorzynie
- Wyróżnienia: Paulina Łatka – kl. V – SP w Szczereżu, Katarzyna Domek – kl. IV b – SP w Zagorzynie, Julia Mikulec – kl. IV – ZSP w Czarnym Potoku

kat. III – kl.VII-VIII

- I m-ce: Aleksandra Wnęk – kl. VII – SP w Zagorzynie

Serdecznie gratulujemy!

Gminny Konkurs Piosenki Patriotycznej i Żołnierskiej „Póki Polska żyje w nas…"

6 listopada w sali Gminnego Ośrodka Kultury w Łącku odbyła się piąta edycja Gminnego Konkursu Piosenki Patriotycznej i Żołnierskiej "Póki Polska żyje w nas...". Konkurs otworzyli wójt gminy Łącko Jan Dziedzina i dyrektor GOK Józef Strączek. W konkursowe szranki stanęło 43. uczestników, a jury w składzie Ewa Novel i Marcin Wnęk po wysłuchaniu wszystkich postanowiło przyznać następujące miejsca i wyróżnienia:

kat. I (kl. I-III)

- I miejsce: Zuzanna Baziak – SP w Zabrzeży
- II miejsce: Piotr Domek – SP w Zagorzynie
- III miejsce: Martyna Wojnarowska – SP w Szczereżu
- Wyróżnienie: Michalina Kucybała – SP w Zarzeczu

kat. II (kl. IV-VI)

- I miejsce: Małgorzata Mąka – SP w Zagorzynie
- II miejsce: Dominika Podobińska – ZSP w Czarnym Potoku
- III miejsce: Aleksandra Wnęk – SP w Zagorzynie
- Wyróżnienie: Julia Ferenc – SP w Zabrzeży, Jan Kramarczyk – SP w Szczereżu, Anna Opyd – SP w Szczereżu

kat. III (kl. VII-VIII)

- I miejsce: Maksymilian Bieryt – SP w Jazowsku
- II miejsce: Klaudia Rams – ZSP w Łącku
- III miejsce: Aleksandra Haza – ZSP w Kadczy
- Wyróżnienie: Wiktoria Krzyśko – ZSP w Łącku.

Jury pogratulowało wszystkim uczestnikom udziału w konkursie, jak również ich opiekunom wysiłku przygotowania podopiecznych, podkreślając jednocześnie niezwykle wysoki poziom konkursu, jak również urozmaicony repertuar.

Laureaci pierwszych miejsc wystąpili w trakcie Wieczoru Patriotycznego z okazji Narodowego Święta Niepodległości.

Gminne obchody Narodowego Święta Niepodległości

Polsko, nie jesteś ty już niewolnicą!
Łańcuch twych kajdan stał się tym łańcuchem,
Na którym z lochu, co był twą stolicą
Lat sto, swym własnym dźwignęłaś się duchem.

Leopold Staff

Gminne obchody 101 rocznicy odzyskania Niepodległości przez Polskę miały w Łącku bardzo uroczysty charakter.

Rozpoczęły się one w dniu 10 listopada koncertem Dziewczęcego Chóru Katedralnego z Tarnowa Puellae Orantes pod dyrekcją ks. Władysława Pachoty. Niezwykle urozmaicony repertuar patriotyczny oraz profesjonalne wykonanie zostały nagrodzone gromkimi owacjami.

11 listopada w kościele parafialnym w Łącku została odprawiona Msza św. za Ojczyznę pod przewodnictwem ks. proboszcza Czesława Noworolnika. Następnie wszyscy uczestnicy przemaszerowali pod pomnik na Plac Marszałka Józefa Piłsudskiego. Tam zabrzmiał Hymn Państwowy, liczne delegacje złożyły kwiaty, a następnie zaprezentowany został montaż słowno-muzyczny pt. „Moja Ojczyzna" w wykonaniu Grupy Teatralnej „Berecik" i Chóru Parafialnego „Zew gór". Na zakończenie tej części uroczystości głos zabrał wójt gminy Łącko Jan Dziedzina, który podziękował wszystkim za tak liczny udział w tej części i zaprosił na Wieczór Patriotyczny do Remizy OSP w Łącku.

Remiza OSP w Łącku wypełniona była po brzegi licznie przybyłymi mieszkańcami gminy Łącko. Wieczór Patriotyczny rozpoczął się od wspólnego odśpiewanie Gaude Mater Polonia oraz Mazurka Dąbrowskiego. Spektakl o historii odzyskania Niepodległości przez Polskę wzbogacony pięknie zatańczonym polonezem zaprezentowali uczniowie Szkoły Podstawowej w Zabrzeży przygotowani przez pp. Jadwigę Florian, Ewę Ptaszek i Danutę Kurzeję. Wystąpili również laureaci Gminnego Konkursu Piosenki Patriotycznej i Żoł-

nierskiej: Zuzanna Baziak, Małgorzata Mąka i Maksymilian Bieryt. Potem pięknie zabrzmiały również znane pieśni patriotyczne w wykonaniu Orkiestry Dętej im. Tadeusza Moryto wraz z solistami oraz Chóru Parafialnego „Zew gór". Ten radosny nastrój udzielił się wszystkim obecnym na Wieczorze Patriotycznym. Powiewały biało-czerwone chorągiewki, rozbrzmiewały dźwięki znanych piosenek żołnierskich takich jak „Serce w plecaku", „Przybyli ułani", czy też „Marsz Pierwszej Brygady" – wszyscy śpiewali je wspólnie z wykonawcami koncertu.

Na zakończenie imprezy głos zabrał wójt gminy Jan Dziedzina, który podziękował wszystkim wykonawcom i uczestnikom. Podkreślił równocześnie jak wielką wartością jest niepodległość dla naszego kraju i dla nas wszystkich żyjących w wolnej Polsce. Te dwie godziny wspólnego świętowania niepodległości minęły bardzo szybko i miały naprawdę niepowtarzalną atmosferę radości.

„Przemalowani" – wieczór autorski Marzeny Setlak i Mariusza Obrzuda

18 listopada w sali Gminnego Ośrodka Kultury w Łącku odbył się wieczór autorski Marzeny Setlak i Mariusza Obrzuda połączony z promocją ich książki pt. "Przemalowani". Spotkanie otworzył dyrektor GOK Józef Strączek.

Wieczór ten zgormadził wielu sympatyków tak poezji Marzeny, jak również malarstwa Mariusza. Moderatorem spotkania była Bernadetta Wąchała-Gawełek. W trakcie prowadzonej rozmowy usłyszeć można było skąd twórcy czerpią inspirację oraz jaki wpływ na ich twórczość ma otaczająca przyroda oraz człowiek. Można było również zobaczyć kilka obrazów Mariusza, zaś wiersze w formie piosenek zaśpiewali Renata Widerowska i Jerzy Trzajna.

Laudację wygłosił znany krakowski poeta i malarz Józef Janczewski. Miłe słowa popłynęły również od wójta gminy Łącko Jana Dziedziny. Potem już nadszedł czas na składanie dedykacji w książkach i rozmowy.

Zaznaczyć należy, iż publikacja pt. „Przemalowani" został wydana przez stowarzyszenie Amatorski Ruch Artystyczny Ziemi Łąckiej przy współpracy z Gminnym Ośrodkiem Kultury, przy wsparciu finansowym Gminy Łącko.

(b.g.)

zdj. Marta Obrzud, Łukasz Setlak

Jesienne czytanie

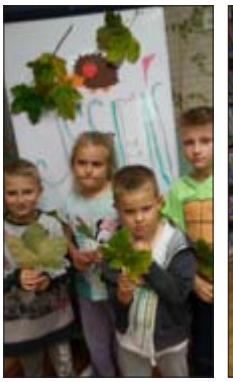

23.09.2019 r. Gminna Biblioteka Publiczna w Łącku Filia w Obidzy zorganizowała spotkanie czytelnicze dla dzieci „Jesień jest wśród nas". Uczestnicy wysłuchali wierszy M. Konopnickiej, J. Brzechwy i J. Tuwima o tematyce jesiennej, rozwiązywali zagadki i łamigłówki. Wykonali piękne jesienne obrazki i dekoracje, którymi udekorowali bibliotekę.

Filia w Obidzy uczestniczy w programie Mała Książka Wielki Człowiek przeznaczonym dla dzieci z roczników 2013-2016. Już pierwsi mali czytelnicy odbierają swoje wyprawki i zbierają punkty za wypożyczanie książek aby otrzymać dyplom. Wszystkie maluchy kochające książki zapraszamy serdecznie do biblioteki publicznej na Krupówkach.

Barbara Szczepaniak

Miś Uszatek przyjacielem dzieci

Dzieci z Przedszkola Samorządowego w Łącku uczestniczą w comiesięcznych spotkaniach czytelniczych organizowanych przy współpracy z Gminną Biblioteką Publiczną w Łącku. W tym roku poznają przygody Misia Uszatka z książek autorstwa Czesława Janczarskiego. Ten mały pluszowy miś z klapniętym uszkiem już od ponad 60 lat jest przyjacielem dzieci znanym nie tylko z książek, tłumaczonych również na języki obce, ale i z filmów produkowanych na zlecenie Telewizji Polskiej przez Studio Małych Form Filmowych Se-ma-for w Łodzi.

Przedszkolaki uwielbiają słuchać opowieści o Misiu Uszatku i aktywnie uczestniczą w spotkaniach czytelniczych. Odwiedzają też często bibliotekę publiczną, aby wypożyczać bajki. Z opinii dzieci wynika, że Uszatek jest ponadczasowy, gdyż stał się ich ulubieńcem, wcześniej ich rodziców, a jeszcze wcześniej dziadków. Dorota Kożuchowska z Se-ma-for Muzeum Animacji podsumowała to następująco: „Była to mądra bajka dla najmłodszych i z tego, co słyszymy od naszych gości wynika, że «Miś Uszatek» wciąż wzbudza sympatię najmłodszych widzów, mimo że może nie jest aż tak kolorowy jak współczesne bajki. Ale jest mądry, ma morał, ma przekaz i dobre rady".

Katarzyna Gromala

„PIERWSZE CZYTANKI DLA…" PRZEDSZKOLAKA – kolejna odsłona kampanii Mała książka – wielki człowiek, organizowanej przez Instytut Książki

Dzieci z roczników 2013-2016, które przyjdą z rodzicem i zapiszą się do Gminnej Biblioteki Publicznej w Łącku otrzymają w prezencie niezwykłą książkę „Pierwsze czytanki dla…", przygotowaną specjalnie przez Instytut Książki.

W ponad 5200 bibliotekach w całej Polsce na dzieci w wieku 3-6 czeka 300 tysięcy wyjątkowych wyprawek czytelniczych. To kolejny etap wielkiego projektu bookstartowego „Mała książka – wielki człowiek". Do tej pory książki otrzymywali młodzi rodzice na szpitalnych oddziałach położniczych oraz trzylatki, teraz wyprawki trafią także do wszystkich dzieci w wieku przedszkolnym. Program jest finansowany ze środków Ministerstwa Kultury i Dziedzictwa Narodowego.

Zaproszenie przedszkolaków do bibliotek to rozwinięcie programu prowadzonego od 2017 roku. Wówczas Instytut Książki rozpoczął dystrybucję wyprawek czytelniczych dla noworodków w szpitalach. Do połowy 2019 roku przekazano ok. 600 tysięcy książek. Teraz w bibliotekach,

biorących udział w programie, **na młodych czytelników czeka wyjątkowy prezent – książka „Pierwsze czytanki dla…”**, dostosowana pod względem formy i treści do potrzeb przedszkolaka i spełniająca najwyższe standardy w projektowaniu pięknych i mądrych książek dla najmłodszych.

W starannie dobranym zestawie utworów wybitnych polskich poetów i pisarzy dziecięcych znajdują się zarówno pozycje klasyczne, jak i współczesne. W gronie autorów znajdziemy m.in. Joannę Papuzińską, Wandę Chotomską, Czesława Janczarskiego czy Hannę Januszewską. W publikacji obecni są również Liliana Bardijewska, Zofia Stanecka, Anna Onichimowska, Małgorzata Strzałkowska, Adam Bahdaj, Michał Rusinek, Agnieszka Frączek, Joanna Kulmowa, Marcin Brykczyński, Jan Twardowski i Grzegorz Kasdepke – twórcy tak różni, jak różne są perspektywy spoglądania na świat – nieogarniony, a przy tym pociągający i pobudzający dziecięcą ciekawość. Całość została wzbogacona znakomitymi ilustracjami artysty Józefa Wilkonia.

W wyprawce **dzieci otrzymają także Kartę Małego Czytelnika**. **Za każdą wizytę w bibliotece Mały Czytelnik dostanie naklejkę, a po zebraniu dziesięciu zostanie uhonorowany imiennym dyplomem**, potwierdzającym jego czytelnicze zainteresowania. W wyprawce znajdą coś dla siebie także rodzice i opiekunowie – przygotowana dla nich broszura informacyjna „Książką połączeni, czyli przedszkolak idzie do biblioteki” przypomni o nieocenionej roli czytania w rozwoju ich dziecka oraz o korzyściach wynikających z częstego odwiedzania biblioteki.

Celem projektu „Mała książka – wielki człowiek” jest systemowa poprawa stanu czytelnictwa w Polsce poprzez skoordynowane, wieloletnie działania na rzecz promocji, edukacji czytelniczej oraz kształtowania nawyku obcowania z książką od najmłodszych lat. Projekt ma zachęcić rodziców do odwiedzania bibliotek, które dzisiaj, poza udostępnianiem księgozbiorów, pełnią również funkcję nowoczesnych centrów kultury. Dzieci natomiast, wyrabiając nawyk czytania, poznają bibliotekę jako miejsce będące ciekawą alternatywą dla telewizji i komputera.

„Te działania mają charakter kompleksowy i są niezbędne do tego, by w obszarze czytelnictwa w Polsce zaszły nie tylko zmiany znaczące, ale przede wszystkim trwałe.” – mówi prof. Piotr Gliński, wicepremier, minister kultury i dziedzictwa narodowego. *„Mamy świadomość, że jest to inwestycja w przyszłość dzieci, ich zawodowy sukces oraz dobre relacje rodzinne i społeczne. Czytelnictwo to rozwój człowieka – obywatela, absolutnie kluczowy obszar i misja polskiego państwa, wymagająca szczególnej uwagi i świadomego działania.”* – dodaje Piotr Gliński.

Jesienią przekaz akcji wzmocni kampania telewizyjna i radiowa oraz promocja w Internecie i mediach społecznościowych, z udziałem pary aktorów Tamary Arciuch i Bartłomieja Kasprzykowskiego, prywatnie rodziców, którzy świadomie wychowują swoje pociechy w duchu zamiłowania do książek. Jednocześnie dzięki ekspozycji informacji na nośnikach outdoorowych, kampania będzie widoczna w przestrzeni publicznej w wielu polskich miastach. Aktywna jest również dedykowana strona internetowa www.wielki-czlowiek.pl, a także prężnie działająca grupa facebookowa.

Pełna lista bibliotek biorących udział w projekcie dostępna jest na stronie www.wielki-czlowiek.pl.

MARATON LITERACKI

Ministerstwo Kultury i Dziedzictwa Narodowego.

Powiatowa i Miejsko-Gminna Biblioteka Publiczna im. Wiktora Bazielicha w Starym Sączu

Gminna Biblioteka Publiczna w Łącku

W dniach od 10 czerwca do 4 października 2019 roku w bibliotekach powiatu nowosądeckiego odbywał się „Maraton literacki” obejmujący 40 spotkań z autorami w bibliotekach publicznych, w tym w Gminnej Bibliotece Publicznej w Łącku i jej filiach w Jazowsku i Woli Kosnowej. Projekt dofinansowano ze środków Ministra Kultury i Dziedzictwa Narodowego pochodzących z Funduszu Promocji Kultury w ramach programu Partnerstwo

dla Książki. Po raz kolejny dzięki współpracy z Powiatową i Miejsko-Gminną Biblioteką Publiczną w Starym Sączu mogliśmy umożliwić dzieciom i młodzieży z naszej gminy spotkanie ze znanymi i cenionymi polskimi autorami.

Justyna Bednarek w Jazowsku

11.09.2019 r. w budynku wielofunkcyjnym w Jazowsku odbyło się spotkanie autorskie z panią Justyną Bednarek – dziennikarką, pisarką i ilustratorką, znaną z popularnej serii książek dla dzieci o przygodach skarpetek: „Niesamowite przygody dziesięciu skarpetek", „Nowe przygody skarpetek", „Banda czarnej frotté. Skarpetki powracają", a także „Pięć sprytnych kun, „Babcocha". W spotkaniu uczestniczyły dzieci ze Szkoły Podstawowej w Jazowsku wraz z opiekunami. Autorka opowiedziała im o sobie i swojej twórczości, czytała fragmenty oraz posługiwała się rekwizytami bohaterów w postaci kolorowych skarpet i sprytnych kun.

Paweł Wakuła w Łącku

18.09.2019 r. w Sali lustrzanej Hali Widowiskowo-Sportowej w Łącku gościł Paweł Wakuła – absolwent malarstwa i pedagogiki artystycznej, autor literatury dziecięcej, ilustrator, rysownik prasowy. Młodzież ze Szkoły Podstawowej w Łącku miała okazję posłuchać ciekawostek historycznych od czasów Mieszka i poznać wiele mało znanych faktów z życia polskich książąt i królów przedstawionych humorystycznie przez Pana Pawła. Swoje opowieści wzbogacał rysunkami wykonywanymi w trakcie spotkania wprowadzając tym samym w zachwyt wszystkich uczestników.

Jarosław Kaczmarek w Zagorzynie

03.10.2019 r. młodzież ze Szkoły Podstawowej w Zagorzynie uczestniczyła w spotkaniu autorskim z Panem Jarosławem Kaczmarkiem autorem książek o znanych sportowcach i nie tylko. Spotkanie miało niecodzienny charakter, gdyż poprowadzone było w formie relacji sportowej. Pan Jarosław wcielił się w rolę komentatora sportowego. Uczniowie będący na spotkaniu brali czyny udział a wiedza chłopców z zakresu piłki nożnej była imponująca.

Na zakończenie każdego ze spotkań można było otrzymać autograf na książce lub zakładce wykonanej przez podopiecznych Środowiskowego Domu Samopomocy przy Stowarzyszeniu Na Rzecz Osób Niepełnosprawnych GNIAZDO.

Aneta Mikołajczyk-Kurzeja
Maria Najduch
Katarzyna Gromala

Wydarzenia organizowane przez GBP w Łącku Filię w Woli Kosnowej

29 września 2019 r. obchodzony był **Ogólnopolski Dzień Głośnego Czytania**. Został on ustanowiony przez Polską Izbę Książki w 2001 roku. Klasy 0 wysłuchały z tej okazji bajki ze znanej już serii Słodkie małe zwierzątka, tym razem bohaterką książeczki była „Nineczka Biedroneczka". Przygody sympatycznej biedronki, która pod wpływem czarów zmieniła się w brzydką i niesympatyczną biedronkę. Bajka pokazuje jakie wartościowe cechy charteru mogą się zmienić pod wpływem różnych czynników. Po przeczytaniu porozmawialiśmy o tym czy warto być miłym, sympatycznym, uczynnym czy raczej złym i niemiłym dla innych.

28 listopada 2019 r. przedszkolaki poznały jedną z przygód Kubusia Puchatka. Wybór bajki nie był przypadkowy, gdyż jak co roku w listopadzie obchodzimy **Dzień Pluszowego Misia**. Po przeczytaniu bajki przypomnieliśmy sobie jakie były bajki w których główną postacią był miś. Dzieci otrzymały kolorowankę, oczywiście misia.

Z okazji Dnia Pluszowego Misia GBP w Łącku Filia w Woli Kosnowej zorganizowała **konkurs plastyczny „Miś – mój najlepszy przyjaciel"**. Na konkurs wpłynęły 24 prace, w dwóch kategoriach: klasy 0-3 oraz 4-6. Wybór był bardzo trudny, różne techniki wykonania, prace przestrzenne, wydzieranki itp. Po naradzie jurry wyłoniło następujące miejsca w pierwszej kategorii:

- I miejsce Milena Duda
- II miejsce Wiktoria Kaim
- III miejsce Tymoteusz Pelc
- III miejsce Zuzanna Duda
- Wyróżnienia: Anna Rucińska oraz Krystian Chlipała

W drugiej kategorii, z racji tylko 4 prac, jury wybrało:

- I miejsce Oliwia Rams
- Wyróżnienie: Zuzanna Klimek

Wszystkim gratulujemy i zapraszamy za rok!

Aneta Mikołajczyk-Kurzeja

Wakacyjne spotkania czytelnicze z teatrzykiem kamishibai w Gminnej Bibliotece Publicznej w Łącku

Wspomnieniami wracamy do ciepłych wakacyjnych dni i naszych spotkań czytelniczych w Gminnej Bibliotece Publicznej w Łącku, podczas których zapoznawaliśmy się z inną formą czytania przedstawioną przy użyciu teatrzyku kamishibai. Jest to technika czytania i opowiadania wywodząca się z Japonii, do której wykorzystuje się plansze z obrazkami i tekstem oraz drewnianą lub kartonową skrzynkę rozkładaną na wzór parawanu. Książki kamishibai mają formę kart z ilustracjami po jednej i tekstem po drugiej stronie. Każda ilustracja odpowiada kolejnemu fragmentowi opowiadania.

Podczas naszych zajęć czytaliśmy różne książki, bawiliśmy się i rozwiązywaliśmy łamigłówki, a także wykonywaliśmy prace plastyczne. Dzieci zaplanowały i wykonały własne opowiadania w formie kart do teatrzyku, które przedstawiły rodzicom podczas zakończenia zajęć wakacyjnych. Wszystkie wykazały się ogromną pomysłowością oraz talentem aktorskim, co zostało docenione gromkimi brawami i drobnymi upominkami, a przede wszystkim wzruszeniem i dumą na twarzach rodziców.

Katarzyna Gromala

Spotkania czytelnicze w Przedszkolu Samorządowym w Łącku

Z okazji zbliżającego się Święta Pluszowego Misia Przedszkole Samorządowe w Łącku zaprosiło pracownika GBP w Łącku Filii w Jazowsku p. Marię Najduch do comiesięcznego czytania książki „Miś Uszatek". Dzieci chętnie słuchały opowieści o przygodach sympatycznego Misia, dzieliły się wrażeniami i opiniami. Na zakończenie każde z nich dostało odznakę „misiowego przyjaciela" oraz słodkości.

Spotkanie edukacyjne w Filii w Jazowsku

W dniu 15 listopada 2019r. bibliotekę odwiedziły dzieci z Przedszkola Samorządowego w Jazowsku. Podczas spotkania, które miało charakter edukacyjny, dzieci poznały historię największego wynalazku ludzkości, czyli koła. Dowiedziały się również jak wiele ciekawych informacji można znaleźć w książkach. Najbardziej zaciekawiło ich jak ludzie radzili sobie zanim wynaleziono koło. Przedszkolaki miały też możliwość zapoznania się z bibliotecznym działem z książkami popularnonaukowymi dla dzieci.

Święto Pluszowego Misia w Filii w Jazowsku

Cały tydzień trwały obchody Święta Pluszowego Misia w Filii w Jazowsku. Dzieci, które przybywały w tym czasie do biblioteki, miały okazje pooglądać i poczytać książki o najpopularniejszych misiach oraz poprzytulać Bibliotecznego Misia. Z tej okazji odwiedziły nas również Przedszkolaki z Niepublicznego Przedszkola „Słowiczek". Czytaliśmy bajki min. „Misia Uszatka", „Kubusia Puchatka" oraz „Kto przytuli Misia Tulisia". Dzieci poznały także historię niezwykłej maskotki, która doczekała się swojego święta.

Maria Najduch

Gminny Konkurs Plastyczny dla Przedszkolaków „Jesień w lesie”

13 listopada 2019 r. odbyło się rozstrzygnięcie Gminnego Konkursu Plastycznego „Jesień w lesie”. Organizatorem konkursu było Przedszkole Samorządowe w Jazowsku. W spotkaniu wzięli udział uczestnicy konkursu – dzieci z przedszkoli z terenu naszej gminy, ich opiekunowie oraz goście zaproszeni specjalnie na ten dzień w osobach: Pani Bernadetty Wąchały – Gawełek – Przewodniczącej Rady Gminy Łącko, Pani Lucyny Citak – Dyrektor SCUW w Łącku, Pana Józefa Tokarza – zaprzyjaźnionego z przedszkolem artysty rzeźbiarza oraz Pani Marii Najduch – pracownika Biblioteki Publicznej w Jazowsku. Rozdanie nagród poprzedziło przedstawienie pt. "Zabawy z Jesienią" w wykonaniu starszych przedszkolaków z jazowskiego przedszkola. Dzieci otrzymały gromkie brawa za swój występ. Następnie ogłoszono wyniki konkursu, rozdano nagrody i wyróżnienia.

W kategorii dzieci 3 i 4-letnich:

- I miejsce – Marcelina Kurzeja – Przedszkole Samorządowe w Jazowsku
- II miejsce – Oliwia Florian – Zespół Szkolno-Przedszkolny w Kadczy
- III miejsce – Aleksandra Wojtas – Regionalne Przedszkole „Mały Baca” w Łącku

Wyróżnienia:

- Karol Tokarczyk – Samorządowe Przedszkole w Łącku
- Marlena Konieczny – Przedszkole Niepubliczne „Smerfiki” w Czerńcu
- Lena Wyrostek – Przedszkole Niepubliczne „Promyczek” w Łącku

W kategorii dzieci 5 i 6-letnich:

- I miejsce – Natalia Grońska – Niepubliczne Przedszkole „Słowiczek” w Jazowsku
- II miejsce – Patryk Potoczek – Przedszkole Samorządowe w Jazowsku
- III miejsce – Anita Kołodziej – Zespół Szkolno – Przedszkolny w Kadczy

Wyróżnienia:

- Adam Kozieński – Niepubliczne Przedszkole „Słowiczek” w Jazowsku
- Edyta Hejmej – Zespół Szkolno-Przedszkolny w Czarnym Potoku
- Adam Cedzidło – Zespół Szkolno-Przedszkolny w Czarnym Potoku
- Kornelia Baziak – Przedszkole Niepubliczne „Promyczek” w Łącku
- Karolina Baran – Przedszkole Niepubliczne „Smerfiki” w Czerńcu
- Alan Tokarczyk – Regionalne Przedszkole „Mały Baca” w Łącku
- Arkadiusz Gałysa – Samorządowe Przedszkole w Łącku

Gratulujemy laureatom sukcesu!!!

Dziękujemy nauczycielom i rodzicom za zaangażowanie.

Serdeczne podziękowania kierujemy na ręce przedstawicieli Gminnej Komisji Rozwiązywania Problemów Alkoholowych, która wsparła finansowo organizację imprezy oraz Panu Pawłowi Czepielikowi za wynajem sali w Budynku Wielofunkcyjnym.

DZIEŃ REGIONALNY I HERB JAZOWSKA

W październikowy Dzień Regionalny w Niepublicznym Przedszkolu „ Słowiczek” w Jazowsku przedszkolaki poznawały w historię naszej wsi. Ten dzień był również okazją to poznania herbu wsi JAZOWSKO – bo przecież taki posiadamy. Wiedzę na ten temat dzieci uwidoczniły w swojej grupowej pracy plastycznej. Herb wykleiły przedszkolaki z grupy młodszej „Jeżyki”, który umieszczono w kąciku regionalnym. BRAWO!!

Opracowała Grażyna Słowik

DZIEŃ REGIONALNY Z UDZIAŁEM PANA SOŁTYSA

Kolejny Dzień Regionalny w Niepublicznym Przedszkolu „ Słowiczek" w Jazowsku odbył się w listopadzie tego roku.

Atrakcją tego dnia był udział Sołtysa Jazowska Pana Grzegorza Olszewskiego. Pan Olszewski pełni funkcję sołtysa, ale również jest znakomitym historykiem, autorem książki „Jazowsko – dzieje wsi". Dzieci z ogromnym zainteresowaniem słuchały o historii naszej wsi popartej wiadomościami z książki i ciekawymi zdjęciami z dawnego Jazowska.

To była bardzo ciekawa „lekcja" historii. Dziękujemy serdecznie Panu Grzegorzowi i liczymy na nastepne spotkanie, bo o historii naszej wsi możemy jeszcze dużo opowiadać.

Dyrektor Przedszkola
Grażyna Słowik

Z życia Szkoły Podstawowej w Maszkowicach

Sprzątanie świata 2019

Hasło tegorocznej 26 akcji brzmiało: „Nie śmiecimy – sprzątamy – zmieniamy". W naszej szkole także po raz 26 odbyła się akcja „Sprzątania świata". Uczestnicy akcji otrzymali plastikowe worki na śmieci i ochronne rękawiczki., po czym wyruszyli na „wielkie sprzątanie" Uczniowie porządkowali tereny wokół szkoły oraz wyznaczone wcześniej miejsca w Maszkowicach. Zakończeniem akcji obchodów „Sprzątania świata" w szkole był grill. Sprzątanie Świata to coroczna akcja, w której biorą udział wszyscy, którym nie jest obojętny los i wygląd naszej przestrzeni. W tych dniach w wielu miastach w Polsce i na świecie ludzie zbierają się w parkach, lasach itp. organizując zbiórkę odpadów wyrzucanych przez resztę społeczeństwa. Najczęściej w zbiórce biorą udział dzieci ze szkół, ale coraz częściej przyłączają się do akcji także inne środowiska. Data sprzątania świata została wyznaczona na końcówkę września, gdyż zauważono ogromny wzrost liczby odpadów w przestrzeni publicznej po okresie wakacyjnym. Niestety wielu turystów nie szanuje miejsc w których spędzają swój urlop. Jest to też swojego rodzaju przygotowanie podłoża na zimę, tak żeby śnieg nie przykrywał śmieci. Sprzątanie świata ma też na celu zwiększenie świadomości ekologicznej, głównie wśród dzieci i młodzieży. Bardzo często nie zdajemy sobie sprawy, że nawet wyrzucanie pojedynczych śmieci przyczynia się do zanieczyszczania naszej planety. I do tego Was szczególnie właśnie zachęcamy: podejmujcie działania, dzięki którym nauczymy się nie tworzyć niepotrzebnych odpadów i będziemy stawać się coraz bardziej odpowiedzialnymi konsumentami, a w konsekwencji dzięki temu nie będziemy zaśmiecać ani w takim stopniu jak dotąd zużywać i niszczyć środowiska.

Bezpłatna zbiórka elekrośmieci

Nasza szkoła uczestniczyła w zbiórce elektrośmieci. Każdy uczeń mógł w niej wziąć udział i pozbyć się zalegającego w piwnicach, na strychach i w mieszkaniach starego sprzętu elek-

trycznego, takiego jak: sprzęt AGD, RTV, telefony, video, dvd, laptopy, komputery, monitory, baterie. Punkt bezpłatnego odbioru elektrośmieci znajdował się przy remizie OSP w Maszkowicach. Dzięki zbiórce placówka może doposażyć się w sprzęt sportowy lub biurowy.

Międzynarodowy Miesiąc Bibliotek Szkolnych

Międzynarodowy Miesiąc Bibliotek Szkolnych, to święto które zostało ustanowione w 1999 r. przez Międzynarodowe Stowarzyszenie Bibliotekarstwa Szkolnego, do 2007 roku święto było obchodzone corocznie w czwarty poniedziałek października a od roku 2008

przedłużono je na cały miesiąc. Dzieciństwo często kojarzy się nam z książkami czytanymi przez rodziców lub dziadków, a potem czytanymi samodzielnie. Dlatego też, w ramach Miesiąca Bibliotek Szkolnych, zorganizowaliśmy w naszej szkole atrakcje związane z obchodami tego wydarzenia. Celem akcji jest zwrócenie uwagi na ogromną rolę bibliotek szkolnych w życiu szkoły, w nauce i rozwijaniu zainteresowań czytelniczych. Tegoroczny Międzynarodowy Miesiąc Bibliotek odbył się pod hasłem „WYOBRAŹ SOBIE…". Zeszłoroczne święto obfitowało w konkursy, wystawki i akcje czytelnicze i dostarczyło nam wielu cennych obserwacji i informacji o naszych czytelnikach. Z tej okazji nasza biblioteka już po raz kolejny przygotowała liczne wydarzenie promujące czytelnictwo i działalność biblioteki. 9 października szkoła stała się „krainą bajek", a uczniowie zamienili się w bajkowych bohaterów. Po korytarzach dumnie przechadzały się księżniczki, spacerowały wróżki i Czerwony Kapturek. Przybyli do nas zaproszeni goście, aby wspólnie uczcić to święto. Zaszczycili nas swoją obecnością: wójt gminy Łącko – Jan Dziedzina, przewodnicząca rady gminy Łącko – Bernadetta Wąchała – Gawełek, Katarzyna Gromala – kierownik Gminnej Biblioteki Publicznej w Łącku, Antoni Łazarz – dyrektor szkoły, którzy wspólnie czytali dzieciom książki. Trzeba również przypomnieć, że w naszej bibliotece do końca miesiąca można obejrzeć wystawę starych wolumenów, która u starszego pokolenia wyzwala wspomnienia z lat szkolnych. Trwają także wybory na „książkę roku". Wszystkim dziękujemy za zaangażowanie i zapraszamy do korzystania z naszego księgozbioru.

„Śniadanie daje moc" – przedszkolaki

Już po raz kolejny nasza szkoła uczestniczy w programie ogólnopolskim Śniadanie Daje Moc. Głównym zadaniem tego programu edukacyjnego jest zwiększanie świadomości na

temat zdrowego odżywiania i roli śniadania w diecie dziecka. Podsumowaniem programu jest, jak co roku, zorganizowanie w szkole Dnia Zdrowego Śniadania. W tym roku przedszkolaki zaplanowały go na 11 października. Od początku października rozpoczęły się przygotowania. Dzieciaki dowiadywały się podczas cyklu zajęć o konieczności racjonalnego odżywiania się, poznawały 12 zasad zdrowego żywienia, Piramidę Zdrowego Żywienia oraz rolę warzyw i witamin w codziennym jadłospisie. W końcu nadszedł długo oczekiwany dzień – 11 października… Dzieci przyniosły ze sobą wszystko, co jest niezbędne, aby przygotować „zdrowe śniadanie" tzn. świeże warzywa i owoce, masło, sery, ciemne pieczywo, soki, dietetyczne ciasteczka itp. Pamiętając o higienie i bezpieczeństwie przedszkolaki pod kontrolą swoich pań: Agaty Gromali, Beaty Wąchały i Eweliny Żyły przygotowali swoje śniadanie. Były to zdrowe, kolorowe i apetyczne kanapki oraz sałatka owocowa. Pan Dyrektor Antoni Łazarz pogratulował maluchom i wychowawcom pomysłowości, zaangażowania i kreatywności podczas pracy, życząc wszystkim SMACZNEGO! Dzieci z entuzjazmem przystąpiły do degustacji przygotowanych przez siebie zdrowych śniadań. Taki poczęstunek było dla nich prawdziwą frajdą. Na twarzach promieniał uśmiech i zachwyt. Wyczarowali prawdziwe dzieła sztuki, które szybko znikały z talerzy. Pojawiło się wiele pomysłów na kolorowe i zdrowe kanapki. Śniadanie było przepyszne, urozmaicone, niecodzienne. Zrobione własnoręcznie, smakowało wyjątkowo … mniaaam palce lizać! Po takim posiłku nie było mowy, by ktoś odszedł od stołu głodny. Dzieci nabrały dużo energii i mocy, aby sprostać szkolnym obowiązkom. Była to niezapomniana przygoda edukacyjna na temat zdrowego odżywiania. Po zajęciach kulinarnych dzieci obejrzały film i zaśpiewały piosenkę związaną tematycznie ze zdrowym stylem życia. Mamy nadzieję, że wszyscy będą pamiętać o tym, że „śniadanie" to najważniejszy posiłek dnia, dzięki któremu mamy energię do nauki i zabawy oraz lepszej koncentracji podczas zajęć. Był to z pewnością udany dzień promujący zdrowie w naszej szkole.

Dzień Papieski

W szkolnym kalendarzu uroczystości szczególne miejsce ma Dzień Papieski. Hasło tegorocznego XIX już Dnia Papieskiego brzmiało „Wstańcie, chodźmy!". W naszej szkole obchodziliśmy go

17 października, czyli w 41 rocznicę wyboru księdza Karola Wojtyły na papieża. W tym dniu pamięć o wielkim Polaku uczciliśmy uroczystym apelem. Nie zabrakło wspomnień o Papieżu, Jego zdjęć czy fragmentów przemówień. Szczególną uwagę chcieliśmy zwrócić na naukę Jana Pawła II, którą kierował do dzieci i młodzieży, ukazać relacje, jakie łączyły Papieża z najmłodszymi. Przypomnieliśmy dzieciństwo Karola Wojtyły, które nie było kolorowe i usłane różami, a jednak pomogło Mu stać się Wielkim Człowiekiem, znanym na całym świecie i kochanym przez wszystkie narody. Jego wielka siła, którą czerpał od Boga i Matki Bożej prowadziła Go do najdal-

szych zakątków świata. Chcieliśmy pokazać, że niósł On nadzieję tam, gdzie Jej brakowało. Spotykał na swej drodze dzieci i młodzież, przed którymi stawiał trudne zadania, wierząc, że młodzi są nadzieją i przyszłością świata. Wierzył, że każdy może się zmienić, być dobrym i świętym. Dzięki tej wzruszającej prezentacji dzieci zobaczyły jak wielkim orędownikiem rodzin był święty Jan Paweł II.

Pasowanie na czytelnika

W czwartek (24 października) uczniowie klasy II naszej szkoły zostali uroczyście przyjęci w poczet czytelników Biblioteki Szkolnej Szkoły Podstawowej w Maszkowicach. Uczniowie wysłuchali krótkiej inscenizacji o smutnej książce. Dowiedzieli się co należy zrobić, aby książka już nigdy się nie smuciła, a na jej twarzy zawsze gościł uśmiech. Dzieci mogły pochwalić się swoją wiedzą na temat poszanowania książek. W towarzystwie starszych koleżanek i kolegów z klasy III poznali zasady korzystania ze zbiorów bibliotecznych. Na zakończenie nowi czytelnicy złożyli przyrzeczenie, że będą kochać i szanować książki. Potem wszyscy zostali pasowani na czytelników przez dyrektora Antoniego Łazarza. Na pamiątkę tego wydarzenia każde dziecko otrzymało okolicznościowy dyplom. Mamy nadzieję, że od tej pory każdy dzieciak będzie często odwiedzał bibliotekę i rozbudzi w sobie potrzebę czytania oraz poznawania nowych bohaterów książkowych.

Dzień Przedszkolaka

29 października przedszkolaki z klas 0 obchodziły swoje święto – Dzień Przedszkolaka. W tym dniu maluchy przygotowane przez swoje panie: p. Agatę Gromalę i p. Beatę Wąchałę zaprezentowały krótki program artystyczny, a po nim nastąpiło uroczyste ślubowanie i wręczenie dyplomów. Na dzieci czekało wiele atrakcji i niespodzianek. Wśród nich znalazły się między innymi gry i zabawy integracyjne, zabawy ruchowe, konkursy, zawody sportowe, zabawy przy muzyce. Na zakończenie dzieci udały się do sali na poczęstunek. Wszyscy bawili się znakomicie, a zadowolenie nie znikało z twarzy przedszkolaków. Z pewnością ten szczególny dzień na długo pozostanie w pamięci każdego dziecka.

Konkurs Piosenki Obcojęzycznej

Dnia 29 października 2019 roku w Szkole Podstawowej w Maszkowicach odbył się Konkurs Piosenki Obcojęzycznej zorganizowany przez p. Joannę Trzepak i p. Tymoteusza Demskiego. W konkursie wykonać można było utwór w dowolnie wybranym przez uczestnika języku obcym. Do udziału zgłosiło się 12 uczestników. Wszystkie występy oceniało jury w składzie: p. Beata Wąchała, p. Joanna Trzepak i p. Piotr Matusiewicz. Uczestnicy na swoje wykonania wybrali język angielski i hiszpański. Zdecydowaną większość stanowił jednak język angielski. Poziom konkursu był bardzo wysoki, a ilość chętnych przeszła najśmielsze oczekiwania ku uciesze organizatorów. Młodzi wykonawcy włożyli wiele pracy i trudu w swoje wykonania. Jury po burzliwych naradach postanowiło przyznać następujące nagrody:

- I miejsce – Emilia Skut kl. IV,
- II miejsce – Karol Babik, Krystian Wojtyczka kl. V,
- III miejsce – Izabela Jawor, Gabriela Piksa kl. V,
- III miejsce – Mateusz Cabała kl.V

Serdecznie gratulujemy wszystkim wykonawcom ich wspaniałych występów, a zwycięzcom gratulujemy zdobytych miejsc. Wszyscy byliście wspaniali. Mamy nadzieję, że Konkurs Piosenki Obcojęzycznej na stałe zapisze się w tradycji naszej szkoły. Z tym większą nadzieją zapraszamy za rok do udziału w kolejnym Konkursie Piosenki Obcojęzycznej.

Wszystkich Świętych

W poniedziałek 4.11.2019 r. grupa 5 i 6 – latków wraz z nauczycielkami:

p. Beatą Wachałą, p. Agatą Gromalą i p. Heleną Sobczak wybrała się na spacer pod pomnik poległych w wojnie z hitlerowcami i cmentarz choleryczny. Okres ten, to odpowiedni moment na wspomnienie tych, którzy odeszli od nas, czas na rozmowę dotyczącą szacunku dla zmarłych i o stosownym zachowaniu się w takim miejscu, jakim jest cmentarz. Dzieci tego dnia zapaliły znicze na mogiłach, również pomodliły się za poległych, wspominając przy tym swoich bliskich zmarłych.

Dzień Pluszowego Misia

„Miś jest mały i puchaty
Miś jest fajny i kudłaty
Miś jest gruby jak ta kula
Misia zawsze się przytula."

Duże, małe, kolorowe, puchate i mięciutkie. Pluszowe Misie opanowały naszą szkołę. Przybyły one ze swoimi małymi właścicielami, aby bawić się, świętować i uczyć. W dniu 26.11.2019r. przedszkolaki uczestniczyły w obchodach Światowego Dnia Pluszowego Misia . Mimo coraz nowocześniejszych i coraz atrakcyjniejszych zabawek, moda na misie nie przemija. Tego dnia każde dziecko przyszło do przedszkola ze swoim przyjacielem – Misiem. Przybyły misie małe, duże, bardzo duże, białe, różowe, zielone wprost bajecznie kolorowe a każdy był piękny i wyjątkowy. Przedszkolaki zostały zaproszone do wspólnej zabawy w misiowej krainie. Poznały historię Święta Pluszowego Misia, wspólnie bawiły się przy piosenkach. Dla dzieci w tym dniu przygotowano wiele atrakcji: zabawy ruchowe, plastyczne, konkursy, quizy, misiowe tańce. Po zakończeniu imprezy dzieci ozdabiały „Misiowe ciasteczka". Ten dzień pełen był uśmiechu oraz radosnej, wspólnej zabawy a każde dziecko z dumą przedstawiało kolegom i koleżankom swojego ukochanego misia.

VI Gminny Konkurs Wiedzy o Gminie Łącko „Gmina Łącko – poznajmy ją bliżej"

Już po raz szósty w naszej szkole 5 grudnia odbył się Gminny Konkurs Wiedzy o Gminie Łącko „Gmina Łącko – poznajmy ją bliżej" dla uczniów klas

IV – VIII. W rywalizacji wzięli udział przedstawiciele wszystkich szkół Gminy Łącko. Organizatorami konkursu były p. Beata Wąchała i p. Cecylia Zbozień. Patronat nad konkursem objął wójt gminy – Jan Dziedzina. Celem konkursu była popularyzacja wiedzy o gminie, w której mieszkamy, ukazanie elementów i cech środowiska lokalnego, poznanie historii i miejsc związanych z historią gminy, poznanie tradycji poszczególnych sołectw, poznanie sylwetek ciekawych ludzi związanych z życiem gminy oraz umiejętność określenia położenia gminy na tle kraju, województwa i powiatu. Komisja konkursowa w składzie: Bernadetta Wąchała-Gawełek, Elżbieta Majerska, Beata Wąchała, po dokonaniu analizy i poprawy 20 testów wyłoniła najlepszych uczestników. W czołówce znalazły się następujące osoby:

- I miejsce– Alicja Turek ZSP Kadcza
- II miejsce– Tomasz Duda ZSP Czarny Potok
- III miejsce– Justyna Mrówka SP Maszkowice

Wszyscy zawodnicy otrzymali nagrody ufundowane przez Wójta Gminy Łącko – p. Jana Dziedzinę, Przewodniczącą Rady Gminy Łącko – p. Bernadettę Wąchała – Gawełek, Wiceprzewodniczącą Rady Gminy Łącko – p. Elżbietę Majerską, Radę Rodziców Szkoły Podstawowej w Maszkowicach, Gminny Ośrodek Kultury – p. Józefa Strączka, Zespół Świetlic Środowiskowych w Łącku, Łącki Bank Spółdzielczy, K. i A. Skutów, A. i L. Pasoniów oraz pamiątkowe dyplomy. Należy dodać, że poziom był bardzo wyrównany i zwycięzców dzieliła niewielka różnica punktów od pozostałych uczestników. Wszystkim biorącym udział w konkursie gratulujemy ogromnej wiedzy o naszej Gminie i życzymy kolejnych sukcesów. Mamy nadzieję, że spotkamy się znów za rok.

Spotkanie z Mikołajem

Chociaż za oknami brak śniegu, to nastrój świąteczny zagościł już w naszej szkole. W tym wyjątkowym dniu, pojawili się również uczniowie, którzy w swoim stroju mieli coś czerwonego, czyli mikołajowego. Tradycyjnie, jak co roku, tego dnia, panował u nas szczególny klimat, przede wszystkim za sprawą szanownego Gościa – Mikołaja. Był to dobry znak, świadczący o tym, że dzieci były grzeczne i zasłużyły na prezenty. Mikołaj dotarł do szkoły z workiem pełnym niespodzianek, co nasi uczniowie przyjęli bardzo entuzjastycznie. Dla każdego znalazła się niespodzianka i dla młodszego i dla starszego, i dla grzecznego i mniej grzecznego. Było dużo radości i uśmiechów. Przejęte i uradowane buźki, zwłaszcza najmłodszych dzieci potwierdziły, że z niecierpliwością na niego czekały. Spotkanie z Mikołajem minęło bardzo szybko i dostarczyło dzieciom wiele radości i wrażeń.

Beata Wąchała

Narodowe Czytanie 2019 w Szkole Podstawowej w Obidzy

06 IX 2019 zgromadziliśmy się na kolejnej, już szóstej, odsłonie Narodowego Czytania w naszej szkole.

Uroczystość zaszczycili swą obecnością zaproszeni goście, którzy zechcieli się włączyć do naszej akcji i uczestniczyć w naszym szkolnym Narodowym Czytaniu.

Gościliśmy więc Panią Lucynę Citak, dyrektora Samorządowego Centrum Usług Wspólnych Gminy Łącko, która odczytała list Prezydenta RP, Panią Marię Słowik, radną Gminy Łącko, Pana Krzysztofa Kaweckiego, sołtysa naszej wsi oraz zarząd Rady Rodziców naszej szkoły: Panią Adelajdę Szczepaniak, Panią Krystynę Sajdak oraz Panią Elżbietę Tokarczyk.

Podczas tegorocznej odsłony akcji Narodowe Czytanie para prezydencka zaproponowała do czytania osiem nowel. W naszej szkole zaproszeni goście oraz przedstawiciele społeczności uczniowskiej: Sylwia Sajdak, Klaudia Słowik, Martyna Latasiewicz, Kasia Grońska, Dominika Owsianka, Agnieszka Walkosz przeczytali nowelę Elizy Orzeszkowej „Dobra pani".

Akcja Narodowe Czytanie ma na celu propagowanie czytelnictwa, zwrócenie uwagi na bogactwo polskiej literatury, potrzebę dbałości o polszczyznę oraz wzmacnianie poczucia wspólnej tożsamości.

Edyta Mysior, Dorota Bazielich

Święto Szkoły

Święto Szkoły dnia 08. 10. 2019 r. rozpoczęło się od wspólnego zaśpiewania pieśni turystycznej „Jak dobrze nam zdobywać góry". Następnie przewodniczący przypomniał krótki życiorys naszego Patrona, prof. Kazimierza Sosnowskiego. Kolejnym punktem naszego świętowania była wędrówka w stronę Dorochówki, która łączyła zażywanie ruchu

na świeżym powietrzu i oczywiście „kontemplowanie" pięknej, jesiennej przyrody.

Po dotarciu na miejsce, gdzie już czekali na nas Rodzice z pysznościami, rozpoczęliśmy biwakowanie. Było pieczenie kiełbasek na ognisku, gry i zabawy, a także Konkurs Piosenki Turystycznej. Czas nam upłynął szybko, na pewno długo zapamiętamy ten jesienny, słoneczny, październikowy dzień. Już czekamy na kolejne Święto Szkoły..... .

A oto wyniki konkursów:

Szkolny Konkurs Piosenki Turystycznej

- I m. – kl. III
- II m. – kl. II
- III m. – kl. VII

Szkolny Konkurs Wiedzy o Patronie Szkoły

kategoria klas IV – V

- I m. – Damian Basiaga i Jakub Lizoń kl. V
- II m. – Gabriela Łabuda i Natalia Botor kl. IV
- III m. – Kacper Kurzawa i Arkadiusz Tokarczyk kl. V

kategoria klas VI – VIII

- I m. – Lucjan Basiaga i Artur Wierzbicki kl. VIII
- II m. – Ignacy Obrzud i Eryk Jastrząb kl. VII
- III m. – Klaudia Słowik i Sylwia Sajdak kl. VII

Dorota Bazielich, Edyta Mysior

TRZY KORONY ZDOBYTE!

Góry się nie nudzą!!! Chodzenie po górach to świetna okazja do sprawdzenia swoich możliwości, a także przekraczania barier. W górach łatwo można się przekonać, że nasze ograniczenia to często tylko kwestia psychiki, a fizyczny zapas siły jest znacznie większy, niż może się wydawać. Pokonanie wewnętrznych ograniczeń, związanych z niewygodą i zmęczeniem, daje dużo frajdy i pomaga uwierzyć we własne siły.

Patron naszej Szkoły, Kazimierz Sosnowski, powiedział: „W znajomości naszych gór nie dajmy się ubiec obcym..., idźmy tam, idźmy licznie". Wierni jego słowom staramy się propagować aktywny wypoczynek w górach. Uczniowie kl. V i VII już od wiosny wędrowali szlakami górskimi ze swoimi rodzicami, kolegami, koleżankami, zdobywając różne szczyty gór. W ten sposób zyskali punkty do Popularnej Odznaki Turystycznej. W dniu 17. 10. 2019 r. uczniowie Ci wraz z opiekunami: p. Edytą Mysior, p. Dorotą Bazielich, p. Krzysztofem Adamczykiem i przewodnikiem, p. J. Brajnerem, zdobyli szczyt Trzy Korony w Pieninach. Wędrowali przez przepiękny Wąwóz Szopczański, Przełęcz Szopka, aż na Trzy Korony. Stamtąd oglądali wspaniałe, jesienne krajobrazy. Następnie przez Górę Zamkową zeszli do Krościenka. Trasa wiodła żółtym i niebieskim szlakiem.

Wszyscy wrócili zmęczeni, ale szczęśliwi i upojeni wspaniałymi widokami.

Dorota Bazielich, Edyta Mysior

CZYTELNICZY PAŹDZIERNIK W SZKOLE PODSTAWOWEJ W OBIDZY

Październik to Międzynarodowy Miesiąc Bibliotek Szkolnych, dlatego w tym okresie

w naszej szkole odbyły się akcje promujące bibliotekę i czytelnictwo.

Od 09 października w bibliotece odbywa się kiermasz taniej książki prowadzony

we współpracy z wydawnictwem Drugi Tom. Cieszy się on ogromnym zainteresowaniem wśród uczniów i ich rodziców.

Na początku miesiąca zostały ogłoszone dwa konkursy promujące czytanie i bibliotekę szkolną. Uczniowie klas I-IV mieli za zadanie wykonać plakat „Najpiękniejsza okładka książkowa", zaś uczniowie klas V-VIII przygotowywali plakat tematyczny „Czytam – polecam!"

W konkursie wzięło udział 31 osób: Magdalena Lizoń, Sylwia Sajdak, Lucjan Basiaga, Klaudia Słowik, Anna Tokarczyk, Katarzyna Grońska, Damian Basiaga, Weronika Sopata ,Gabriela Słowik, Gabriela Łabuda, Agnieszka Walkosz, Ilona Tomasiak, Tomasz Podosek, Bartłomiej Grzegorz Gomółka, Patrycja Szczepaniak, Krystian Lizoń, Rafał Pogwizd, Anna Walkowska, Karolina Łabuda, Szymon Biel, Miłosz Tomasiak, Natalia Botor, Wiktor Botor, Zuzanna Kozieńska, Natalia Łatka, Grzegorz Sajdak, Adam Tokarczyk, Patrycja Lizoń, Julia Basiaga, Bartosz Kiklica, Bartosz Owsianka

25 X komisja w składzie p. W. Poręba, p. Bazielich dokonała oceny prac konkursowych.

Zwycięzcy konkursu:

Grupa młodsza:

- I miejsce – Adam Tokarczyk – kl. I
- II miejsce – Julia Basiaga – kl.I
- III miejsce – Bartosz Owsianka – kl. II
- wyróżnienie: Anna Walkowska – kl. II, Miłosz Tomasiak – kl. I

Grupa starsza:

- I miejsce – Damian Basiaga – kl.V
- II miejsce – Magdalena Lizoń – kl. VI
- III miejsce – Lucjan Basiaga – kl. VIII
- wyróżnienie: Katarzyna Grońska – kl. VI, Sylwia Sajdak – kl. VII

23 X został zorganizowany Szkolny Konkurs Recytatorski pt.: „Wśród planet, planetek i gwiazd z Księciem z bajki", w którym wzięło udział 10 uczniów z klas V-VIII: Dominika Owsianka, Weronika Słowik, Damian Basiaga, Kacper Kurzawa, Magdalena Lizoń, Karolina Biel, Gabriela Słowik, Eryk Jastrząb, Natalia Podobińska, Lucjan Basiaga.

Recytatorzy przedstawili głosową interpretację wybranych przez siebie fragmentów „Małego Księcia".

Komisja w składzie: p. W. Poręba, p. S. Owsianka, p. M. Gorczowski wyróżniła:

- Magdalenę Lizoń – I miejsce
- Damiana Basiagę – II miejsce
- Kacpra Kurzawę – III miejsce

Uczniowie wyróżnieni w konkursach otrzymali pamiątkowe dyplomy i nagrody książkowe ufundowane przez Radę Rodziców.

Zwieńczeniem podjętych przez nas działań była akcja „Noc w bibliotece", która odbyła się 25/26 X. W naszej szkole ta akcja odbyła się po raz drugi. Brali w niej udział uczniowie klas V-VI-VII, nad którymi opiekę sprawowały wychowawczynie (E. Mysior – polonista, bibliotekarz, D. Bazielich – polonista, historyk, S. Owsianka – matematyk).

Podobnie jak w roku ubiegłym spotkanie rozpoczęło się od wspólnego czytania w bibliotece szkolnej – tym razem opiekunki wybrały książkę „Tajemnica biblioteki". Później był czas na zabawy w grupach i kolację, po której już bawiliśmy się wspólnie. Został przeprowadzony konkurs „Kto uważnie słuchał?", następnie uczniowie popisywali się talentem poetyckim, uczestnicząc w zabawie „wierszykowanie", na koniec odbyła się zabawa „wędrująca skrzynka zadań". We wszystkich działaniach uczniowie bardzo chętnie uczestniczyli, znakomicie się przy tym bawiąc. Około godziny 00. 30 ci, którzy byli zmęczeni, mogli się udać na zasłużony odpoczynek, zaś wytrwali – oglądali film „Był sobie pies". Pozorna cisza nocna nastała dopiero około godziny 3.00, za to ranek rozpoczął się wcześnie, bo już o 6.30 pierwsi uczniowie udali się na poranną toaletę. Potem szybkie śniadanie i ciepła herbata, uporządkowanie szkolnych pomieszczeń i przywitanie się ze stęsknionymi rodzicami. Szkolna noc biblioteczna po raz kolejny okazała się strzałem w dziesiątkę.

Edyta Mysior, Dorota Bazielich

Zabawa andrzejkowa

Dzieci z klasy 0 i I zabawę andrzejkową świętowały na sali zabaw w Nibylandii w Łącku. Na samym początku dzieciaki zostały mile przywitane przez właścicielkę panią Beatę Sajdak. Następnie udały się na salę zabaw aby mile spędzić czas na wspólnej zabawie w dobrym towarzystwie przyjaciół. Nie obyło się również bez ciekawych wróżb andrzejkowych. Uczestniczyliśmy także w zajęciach tanecznych i zabawach ruchowych prowadzonych przez animatorkę zabaw. Na koniec zabawy otrzymaliśmy słodki poczęstunek i napoje. Było naprawdę super!

Od listopada prowadzę we współpracy z bibliotekarzem szkolnym p. Edytą Mysior akcję pt. „Poczytam Ci przyjacielu". W każdą środę na długiej przerwie uczennice klasy VI i VII że Szkoły Podstawowej w Obidzy czytają przedszkolakom wybrane książeczki. Akcja ma na celu wzbudzenia zainteresowań czytelniczych wśród najmłodszych, oraz zachęcenie dzieci do poznawania świata bajek. Głośne czytanie ciekawych książeczek to nie tylko poznawanie ich treści, ale również miłe chwile spędzone w towarzystwie starszych koleżanek.

W minionym tygodniu przedszkolaki wysłuchały prelekcji na temat zdrowego odżywiania. Następnie zabraliśmy się do wykonania plakatu pt. „Zdrowo jemy". W ramach praktyki dzieci same przygotowały zdrowe i kolorowe śniadanie oraz przekąski owocowe.

Małgorzata Mrówka

I Regionalny Turniej Rugby w Zarzeczu

10 października mogliśmy być świadkami historycznej chwili dla Zarzecza – dzieci i młodzież ze szkół podstawowych wzięła udział w I Regionalnym Turnieju Rugby TAG „Tłocznia Maurer CUP". Świetna zabawa okraszona międzyszkolną rywalizacją najmłodszych rugbistów sprawia, że widzimy tę dyscyplinę w zupełnie innym obliczu.

W turnieju wzięło udział szkoły: SP Zarzecze, SP Łącko, SP37 Kraków, SP 103 Kraków, SP Prusy, SP 20 Nowy Sącz (w sumie aż 110 uczestników!) w kategoriach osobnych dla klas IV,V i VI. W sportowej walce w swoich kategoriach zwyciężyły: Szkoła Podstawowa nr 20 z Nowego Sącza. Zwycięzcom serdecznie gratulujemy! Niemniej ważne są też inne fakty...

Wprowadzane dopiero od niedawna w szkołach TAGi – bezkontaktowa odmiana rugby – zaczynają zbierać swoje żniwa. Gołym okiem widać, że dzieci szybko przyswajają kolejne zasady i umiejętności, szybko przenosząc je na boiska...

Cieszę się z ilości uczestników i pięknej pogody, która pozwoliła na sprawne przeprowadzenie zawodów. Na pochwałę zasługują widowiskowe akcje zespołowe, po których widać, że duch rugby wszedł do szkół w naszym regionie – powiedział po turnieju Jacek Konstanty, organizator turnieju z SP Zarzecze.

Po zadowoleniu uczestników, ale też ich opiekunów i organizatorów można stwierdzić, że wszystko zmierza w odpowiednim kierunku. Najważniejsze, że rugby spodobało się

dzieciom i być może już w następnym turnieju liczba uczestników co najmniej się podwoi. Jednak krok milowy w rozwoju dyscypliny w regionie został zrobiony!

Organizatorzy turnieju Szkoła Podstawowa w Zarzeczu pragnie podziękować partnerom i sponsorom turnieju: Tłoczni Maurer, Radzie Rodziców przy Szkole Podstawowej w Zarzeczu, OSP Zarzecze, Biało-Czarni Rugby Club Nowy Sącz, Nowa-Huta Rugby Club Kraków, Owoc Łącki, Gminnej Spółdzielni Samopomoc Chłopska w Łącku, Stelli Klliner-Hadelce.-Regionalny oficer rugby Tag.

Podsumowanie działalności Związku Emerytów, Rencistów i Inwalidów z Koła nr 5 w Łącku

Nowy sezon turystyczny i pielgrzymkowy rozpoczęliśmy od Lichenia. Przyjechaliśmy do Pani Licheńskiej, aby podziękować za miniony rok i zawierzyć jej swoje sprawy, troski i kłopoty.

Odbyliśmy Drogę Krzyżową w Lasku Grąblińskim, w którym Matka Boża objawiła się po raz pierwszy pasterzowi Mikołajowi. W drodze powrotnej byliśmy na Jasnej Górze w Częstochowie.

Drugą naszą wycieczką był wyjazd w Bieszczady. Zwiedziliśmy pustelnię św. Jana z Dukli, klasztor sióstr nazaretanek w Komańczy, w którym znajduje się izba pamięci internowania księdza kardynała Stefana Wyszyńskiego. Mieliśmy również okazję zobaczyć proces wypalania węgla drzewnego, co jest ciężką i mozolną pracą. Końcową atrakcją był przejazd 10-kilometrowej trasy bryczkami, po którym degustowaliśmy „czarcie żarcie".

Miło również spędziliśmy czas w trakcie ogniska nad naszym Dunajcem, w trakcie którego piekliśmy kiełbaski, a że pogoda nam dopisała, więc byliśmy bardzo zadowoleni.

W miesiącu wrześniu wybraliśmy się do Ojcowa, tam zwiedziliśmy zamek oraz zobaczyliśmy wspaniałą Maczugę Herkulesa. Bardzo ciekawa, warta zobaczenia, była również Grota Łokietka.

Jak co roku w listopadzie organizujemy dwudniową wycieczkę do kopalni soli w Bochni. W programie był zjazd do kopalni, jej zwiedzanie, pyszna kolacja i wspólne biesiadowanie przy muzyce i śpiewie. W drodze do kopalni byliśmy w sanktuarium św. Stanisława w Szczepanowie, gdzie znajduje się cudowne źródełko, z którego mogliśmy napić się tej wody, jak również zabrać ją do domu. Zwiedziliśmy również sanktuarium maryjne w Porąbce Uszewskiej, wzniesione na wzgórzu, wzorowane na sanktuarium z Lourdes we Francji, gdzie Matka Boża objawiła się Bernadecie.

Raz w miesiącu organizujemy również wyjazdy na Chochołowskie Termy, w których emeryci chętnie biorą udział. W każdy czwartek możemy się spotkać w naszej siedzibie Związku, mile spędzić czas przy ciastku, kawie lub herbacie.

Krystyna Rozmus

JAK MAŁY JON NIE USŁOCHNOŁ KANONIKA ONI SWOJE BABY I POSED W ZODUSKI WŁOCYĆ GAŁOZIE Z LASA

Downi ludzie gaduwali, ze kiej przychodziuła Wilijo to trza boło uwazuwać od somego rona jak sie ino łocy łotwarło az do wiecerze, zeby wszystko robić tak jak Pon Bog przykozoł, bo jak sie co nie podarzoło to tyz taki boł cały rok. Tak wej we Wilijo kazdo baba, chłop z wielkom troskom zagoniali, zeby zaś wszystko boło na swoim miejscu, zeby Boze broj sie nie powadzic, nie powiedzieć drugiomu cłowiekowi co przykrego, cegosi nie przewrocić, na cymsi sie nie utchnoć, cegosi nie zwalić. Zeby casomi jaki kosycek na łeb nie spod bo to miało wrozyć, ze bedo jabka spaduwały z drzew i śliwy, i gruski, a i ze cejniajakie stropionia bedo sie na łeb zwolać. Cebrzyki do pojonio bydła musiały być cyściutkie, bo kiejby we Wilijo bydło nie kciało z nik pić, to i bez cały rok, no a bez to mogło by być ladace, chude, jałowe, a łod takiego to ni ma mlyka. Baby cyściuły popiołom i łoctom gorki, zeby casomi co nie przywarło, nie przypoliuło sie, a juz niek Pon Bog broni zeby we Wilio pożycyć jaki babie jojek nawet kiej by ik zbywało. Barz sie tego wystrzygały młode gosposie co to niedowno sie wydały, bo to wrozoło, ze nie bedo miały dzieci. Dzieciarnia musiała uwazuwać, zeby co nie zwyrobiać i nie dostać lejtow, bo tak by boło bez cały rok, a ze łod rona az do wiecerze boł post to tyz burcało w brzuchak przełokropnie. W gorkak na blase gotuwała sie kapusta, groch, grzyby do zuru i to co gospodyni mogła uryktuwać: u jennych bogaci u innych biydni. Chodocyska jak przynosili drzewo do pieca to ino popatruwali zeby ik kto nie spostrzyg i to kojsi ziomnioka chycili, to poro grochow byle ino cosi połknoć, a jak juz ik przychycili, to prali koj popadło i cym popadło, a starzy wtej im gaduwali tak: we wilijo dzieci bijo, za piec kłado jeś nie dadzo. Tak to wej cego by sie nie chycić to Wilio boła łokroponie wozno, a ludzie barz mocno wierzyli w te wilijne przestrogi.

U Małego Jona Spod Brzegu boło siedmioro dzieciarnie; mało chałpina, stodołka ze stajonkom pod jennom szczechom, a za nimi kawołek pola pod łozimino i ziomnioki, krowa zywicielka, poro kur no i kupa trusi bo Jon barz lubioł ich chować to tyz za stodołkom stoły budy, a nawet w stajonce boła mało grodka po to by na zimo kłotne somice i te z młodymi nie pomarzły na polu. Niedaleko snuł sie potocek i jakiesi charce: poro łolsyn, grabina, głogi no i trowska, zielska cejniejakie to tyz boło co trusiom dawać jeś, no bo trowa boła dlo krowy. Jon hondluwoł trusiomi, wymionioł z innymi chłopomi nawet wypłocoł dromniejse roboty, a mioł do tego dryg tak ze syroko daleko gaduwali, ze jak sie wymioniuło somico u Jona to sie zawse podarzoło. Skłory sprzedawoł Zydowi, a i casomi kuśniyrz zrobiuł jaki kołniyrz albo copko na zimo tak ze gazduwali jak mogli łoboje z babom zeby dzieciarnia nie przymiyrała głodom.

Honusia Jonowa boła dromno babina zachukono, bo wiecnie ino robota i robota. Jak miała dziesioć rokow to posła na słozbo i tak całe dziecinne lata i za ponny poniewiyrała sie po gazdoskik majotkak, ale nigdy nie narzykała i stale gaduwała; kiej Bozia doł dwoje zdrowych rok do roboty to trza za nie dziokuwać bo zawse tymi zdrowymi rokomi cosi uzagoniom. To tyz od roboty do roboty, jak nie po słozbak to po łodrobkak albo na swoi cupawinie. Spokojno boła dobro baba, a do tego barz ciesoły jo śpasy, a najbardzi to lubiuła cosi wypscić swojomu Jonowi co to gaduwali na niego Mały tomu, ze boł rzecywiście mały, ale za to raźny, na roboto zawzioty, jak se co umyśloł to nie boło zmiłuj. Kojsi przed somom Wilijom paskunnie boło na polu: psica, wiater, śniyg, kurniawa to tyz zywego ducha nie boło widać. Ludziska siedzieli w chałpak i cosi ta dudrali, a to kosyki naprawiali, baby pletły swetry, rokawice, dzieciarnia zaś siedziała poskulono cichutko, zeby ta co nie kozali zrobić. Honusia pomoła z dzipiotomi gorki i miski, zeby rono jak nastonie Wilijo boło mni roboty. Pod blachom sie nie poliuło bo po połniu to zawse wygasło jaz do wiecerze, to tyz Jon lubioł łokropnie siaduwać jak mioł cas na ty ciepły blase. Tak tyz boło i tym razom: siod se wzioł fajko, z kapciucha napchoł tabaki i kurzoł az ciomno boło w cały chałpie.

– Jeeeee poset byś przed chałpo, siod na progu i tom kurzoł, a nie tu w ty ciasnocie az w krztoniak zatyko – dogaduwała mu Honusia. Jon boł popadyjo tak tyz sie zgniwoł i godo: – Coooooooooo tyz ta jesce, bedzies mnie w tako psico z chałpy wygoniała? Jeeeeeee widzieliście ludzie zeby jo se ni mog w swoi chałpie zakurzyć! Znalazła sie hoj wielgo poni co to jo tabaka dusi – łod kiedy ześ tako delikatno ? Siedzioł dali na ty blase i kurzoł, a Honusi zaroz cosi kojsi zacoło po głowie łazić co by tu Jonowi zrobić jako psoto. Godo mu tak: – Jasiek zaś jutro to zeby cie koj diabli nie nosili jak łojskiego roku bo wiys jutro Wilijo, a jak cie rok tomu diabli przechleptali we Wilio toś bez cały rok chodziuł stale łofucony, a i dzisiok ześ nie lepsy. – Ty mi tu nie wypominoj bo dobrze wiys comu zem w Wilio zloz z pościele łofucony, ale wy baby to umiycie chłopa zrusać. – Aaaaaa bo wom to ino jenno w głowie – godo mu Honusia – a po tym co? Jesce jenna goba do miski, a juz siedmioro w ty ciasnocie sie gniyździ.

Jonowi coroz bardzi zacoło gulom siepać, wytrzepoł z fajki popioł, napchoł zaś tabaki i zaś zacoł kurzyć. Honusia popatruwała na chłopa spod coła, podśmiychuwała sie po kryjomu i dali ze zygo do niego. – A pomiytos jak zem ci godała zebyś w zoduski nie sed w krzoki po gałozie? – Coooo mi tu bedzies przypominała, poset zem bo mi Garłoc powiedział, ze jak ik nie wyzbiyrom to do komu innomu, to co zem mioł zrobić? – Ale w zoduski ci nikto nie kazuwoł łazić po krzokak, bo jak gaduwała momusia nieborzycka wtedy mozna spotkać jako zatracono duso i jo ci tyz godała, zebyś nie sed ale ty przecioz musis zawse postawić na swoim no to ześ postawiuł.

Garłoc mioł kupa lasu i jak mu chłopy pumogały przy ścince to za to mogły se pozbiyrać gałozie ze smreków i jedlic, a i po poro wiyrchow na łostrewki. Przywarło do niego garłoc bo doś ze łokropnie głośno godoł to jesce tak bulcoł przy tym, a wszystko bez to ze mioł wole na syji, a juz jak sie udar na kogo albo na co to sie widziało kiejby indora usłysoł.

Z tymi zoduskomi boło tak: Jon z Honusiom i z dzieciarniom łobeśli rono do kościoła, na smotorz i wrocili sie do chałpy, a ze kanonik prosiuł z kozonice zeby przy zoduskach zonnych cioskich a niepotrzemnych robot nie robić, totyz Jon parzocka łaziuł z kąta w kąt bo go mierziało tak siedzieć i nic nie robić az godo do Honusie: – Wiys pódo w krzoki to pościogom te gałozie na jenno kupo bo to robilimy to ścinko w rozmajtyk miejsca, to se zwleko ku drodze i wolniejsym casom pozwlykom pomału ku chałpie. – Posiedź ze na ryjci w chałpie co nie swysołeś co kanonik dzisiok godoł? – Jeeeee przecio to nie ciosko robota to grzychu ni ma, a nie bedo sie śpiesoł, piyknie na polu słonecko grzeje to do wiecora se pozwlykom. – No to gnojze gnoj jak juz tak kces, bedzie kwila spokoju nie bedzies łaziuł i momroł poza usomi.

Wzioł siykiyrko tako nieduzo, powrozek i poset w krzoki tom gdzie robili ścinko no i zacoł pomału zwlykać gałozie blizy drogi. Doś sie mu to robiło bo Jon do roboty mioł dryg i jak juz skojcoł tak se myśli: – Nody piyknie to posło, a słonko jesce wysoko. Przypomnioł se jak mu garłoc łobiecoł, ze jak by kcioł to moze pozbiyrać jesce te dromne i suche gałozie co łojskiego roku zostały po ścince, bo jego dzieciarnia (łod garłoca) nie wyzbiyrała, a jesce rozwlekła po całyk krzokak no ale jak to gazdoskie dzieciska rozbisurmonine, za barz sie im nie kciałoto to tyz zrobili na sermater. Tak tyz se umyśloł i zacoł zbiyrać, a to tu gałozka, tom gałozka i tak se myśloł: – Ej te psiekrwie jenne tyle sie marnuje polonio i to jesce suche. Sed zbiyroł składoł na kupki i dali, i dali, i dali w las, az sie łopomiytoł, przystonoł i se myśli: – A gdzies jo to zaset ? Zeby boło jesce lepi to zauwozoł, ze zacyno sie ściomniać. Strach go łoblecioł, bo niby wiedzioł gdzie jes ale tak nie cołkom. Myśli se: – Jeeee przecio zyjdo na doł ku potockowi, a tom jes ściyzka do chałpy. No i zacoł schodzić, ale nie barz mu sie to widziało bo schodziuł coroz nizy, a las coroz bardzi gosty i ciyrnie jakiesi i takie jakiesi dziwne to wszystko.

Az tu naroz usłysoł końkie rzonie, ale łokropnie ździorne, za kwilo zaś wycie i charconie wilkow kiejby cało wataha na niego sła i zaś rzonie i jakiesi darcia wniebogłosy, chichot przeraźliwy, ze ciyrpła skłora na grzbiecie. Przystonoł Jon na kwilo i wtedy se przypomnioł jak starzy ludzie łopowiadali zeby sie wystrzygać i nie chodzić w jenno miejsce co go nazywali tatarskim jarom, bo tom sie łokropne rzecy dzioły i ze tom strasy. Przekazuwali se z dziada pradziada, ze przed wiekomi kiej Tatary rabuwali, morduwali, polili naokoło wioski i brali w jasyr wszyskik kto used z zyciom, wydarzoło sie cosi łokropnego. Jennego razu rozłozyli sie na noc nad tom paryjom, a tyk co zabrali do niewole zegnali w doł i tom sie na nik mścili. Podomno zywcom łobdarli ze skory śtyrek dworskik chodokow i łowiesili na drzewak na doł głowomi, złonacyli kupo dziywek i cejniejakie inne ciyrpionia ludziom zadawali tak, ze lamont strasny swychać boło daleko. Wyswysały to wilki i w nocy całymi watahomi napadły na tyk nieborokow i na Tatarow. Porozdziyrały ludzi i konie tak, ze tulmut zrobiuł sie łokropny. Za jakisi cas łopowiadała ło tyk łokropnościak jenna dziywka co to usła z zyciom z tego piekła. Tatar porwoł jo i przerzuciuł przez kojski grzbiet i tak uciekoł przed wilkomi. Te gnały za nim i juz zacoły sarpać zobiskomi kojski zod choć proł kopytomi ile wlazło to nie folguwały i kiej sie widziało ze ik dopanno

wtej ton Tatar cisnoł dziywko wilkom ale jakimsi cudom łony tego nie uwidziały i dali, ze hajda za nim. Biydula w całym tym niescościu ztocoła sie kojsi w jakiesi charce i tom z dusom na romioniu, zmarznioto na kłoś, potargono, zekrwawiono przecupiała do rona.

Jon wtedy dopiero se wspomnioł ło kanonikowyk i Honusinyk przestrogak i ło tym, ze do tatarskiego jaru nikto nie chodziuł som, a juz broj Boze w nocy i ło tym jak starzy przykazuwali, zeby go syroko łobchodzić. Przezegnoł sie i zacoł gnać na łoślep ale te łokropne wycia i darcia gnały za nim. Naroz pocuł ze mo połno w gaciak. Dopod go taki strach, ze jak lecioł przez te krzocyska to sie mu widziało, ze nogomi wcale ziomie nie dotyko. Jak dłogo gnoł som nie wiy bo jak nogle pocuł wodo pod nogomi, to łoprzytomnioł i uwidzioł, ze jes w potocku przy chałpie. Stonoł i nasłuchuje ale nic, cichusiojko ino psy casomi kojsi scekno, a tak to oni wycio, oni darcio oni rzonio koni nie swychać i juz mioł sorgnoć do chałpy ale se wtoncos roz dwa przypomnioł, ze przecio taki do chałpy nie wlezie bo dopiyyyyyyyro by sie baba hyrała z niego.

I tak to Honusia przegaduwała sie z Jonom, a pomału ryktuwała pod blachom rozpolko. Zapoliuła, dołozoła suchyk gałozi tyk co ich Jon w zoduski zwłocoł i dali ze sie go dopytuje. – Jasiek, a pomiytos jak ześ w zoduski do miesiocka siasztoł gacie w potocku? Jak ześ zza pazuchy wyciogoł gałozki jedliny i ciyrnie? Jak ci kudły na łepie zesiwiały? – Tyyyyyyy babo, przestoj mnie droźnić, bo jak hipno zaroz do ciebie, to przestonies gdokać. No i hipnoł, bo pod blachom juz sie tak rozpoliuło, ze Jona spiekło w rijć. Wydar w pole, czasnoł ze złości drzwiomi az wopno pospaduwało i posed przyziyrać. Honusia zaśmiywała sie do rozpuku i wzioła sie ryktuwać cosi głonniejsego na wiecerzo, roz zeby przed Wilijom ponapychać brzuchy, a bardzi bez to co by jakosi na wiecor przed sponiom udobruchać Jona.

I tak to dłogo ludziska łopowiadali jak to Mały Jon nie usłochnoł oni kanonika, oni swoje baby i poset w zoduski do lasa włocyć gałozie. Jak go w tym lesie tak cosi wystrogało, ze łosiwioł, narobiuł w gacie i z tego wszystkiego musioł ik po kryjomu przed babom siasztać w potocku.

Marek Lipień

Znaczenie słów i zwrotów:

- Wilijo– Wgilia Bożego Nrodzenia
- do wiecerze –do uroczystej wieczerzy wigilijnej, a również w znaczeniu– do kolacji
- zagoniali – starali się
- ceiniejakie stropionia – przeróżne złe zdarzenia
- cebrzyki – drewniane naczynia do pojenia bydła
- na blase – blacha w starych kuchniach służyła do gotowania podobnie jak obecnie płyta indukcyjna
- chodocyska – chłopcy
- kupa trusi – bardzo dużo królików
- pola pod łozimino – ziemia pod zboże wysiewane jesienią
- mało grodka – mały chlewik
- snuł sie potocek – płynął potok
- zachukono – zapracowana
- cosi uzagoniom – zapracuję, zdobędę środki do życia
- cupawina – bardzo małe gospodarstwo często w niedogodnym terenie
- śpasy – żarty, figle, psoty
- raźny – sprawny, szybki
- cosi ta dudrali – coś robili
- z kapciucha – ze specjalnego worka na tytoń
- napchoł tabaki – nabił tytoniu do fajki
- popadyjo – narwaniec, nerwus
- łojskiego roku – w zeszłym roku
- diabli przechleptali – coś spowodowało złe wręcz nie do wytrzymania zachowanie, samopoczucie
- chłopa zrusać – zdenerwować męża
- zacoło gulom siepać – zaczęło doprowadzać do złości
- zygo do niego – dokucza mu, denerwuje go
- zatracono dusa – zabłąkana, potępiona dusza – coś strasznego
- wiyrchow na łostrewki – wierzchołków na ostrwie, które służyły do suszenia siana
- parzocka – niecierpliwy, podekscytowany
- mierziało – denerwowało
- powrozek – cienki sznur
- mioł dryg – miał zmysł, zapał
- ździorne – straszne, upiorne
- złonacyli kupo dziywek – zgwałcili bardzo dużo młodych dziewczyn
- hyrała sie – zanosiła się śmiechem
- siasztoł gacie – prał, płukał kalesony
- wydar w pole – z impetem wybiegł z domu
- cosi głonniejsego – coś lepszego
- cosi wystrogało – coś wystraszyło

Sierpień 2019

Seminarium „Poznaj Górala spoza Podhala”

7 grudnia w hotelu Perła Południa w Rytrze odbyło się pierwsze z seminariów podsumowujących projekt "Odkrywanie skarbów dziedzictwa południowej Małopolski", realizowany również przez Gminny Ośrodek Kultury w Łącku. Głównym tematem były zwyczaje świąteczne w różnych góralskich regionach.

Zobaczyliśmy z bliska wyrabiane przez Górali Nadpopradzkich furmańskie rękawice, oglądaliśmy rekonstrukcję zagórzańskiej szopki z pajtokami, dowiedzieliśmy się, jak wyglądało na Spiszu chodzenie z Betleyemkiem oraz odkryliśmy szopki i zwyczaje bożonarodzeniowe towarzyszące Góralom Białym. Prezentację na temat tych ostatnich zaprezentowała Bernadetta Wąchała-Gawełek, zaś swoją pracę konkursową nagrodzoną pierwszym miejscem zatytułowaną „Z szopką” odczytał Łukasz Setlak.

Uzupełnieniem góralskiej części była prezentacja wyników badań poświęconych Góralom Nadpopradzkim. Duet naukowców, dr Łukasz Sochacki (Instytut Etnologii i Antropologii Kulturowej Uniwersytetu Jagiellońskiego) wraz z dr Agnieszką Bednarek-Bohdziewicz (Uniwersytet Gdański) przez ostatnie miesiące przeprowadzili dziesiątki rozmów z tą góralską grupą oraz skrupulatnie analizowali materiały źródłowe.

Seminarium zakończyło się panelem dyskusyjnym „Jak wykorzystać góralskie skarby do rozwoju edukacji regionalnej, turystyki i przedsiębiorczości".

Dzięki temu spotkaniu można było poznać następujące góralskie grupy etnograficzne: Górali Nadpopradzkich, Spiskich, Zagórzańskich i Białych.

Kolejne seminarium odbędzie się w lutym w Łącku.

fot. Tomasz Łakoma

Amatorski Ruch Artystyczny Ziemi Łąckiej

Stowarzyszenie Amatorski Ruch Artystyczny Ziemi Łąckiej zakończyło realizację projektu pn. Nasza tożsamość" – warsztaty regionalne oraz zakup strojów dla Zespołu Regionalnego „Jazowiaczek".

W ramach realizacji zadania zostały przeprowadzone warsztaty z muzyki, śpiewu i tańca regionalnego dla najmłodszych członków jazowskiej społeczności, aby uświadomić im niezwykle istotna rolę własnej kultury i przynależności regionalnej. Warsztaty te odbywały się w Szkole Podstawowej w Jazowsku, a prowadzone były przez Wandę Talarczyk i Mirosława Hejmeja. Zadanie to oprócz działań warsztatowych, objęło również zorganizowanie występów zespołu. Na występy zespołu koniecznym był zakup stosownych strojów regionalnych. W występie wieńczącym zadania uczestniczyli również dorośli – rodzice i dziadkowie dzieci, przedstawiciele społeczności lokalnej, dla których zaprezentowane zostały umiejętności nabyte w trakcie warsztatów dzieci i młodzieży z zespołu „Jazowiaczek".

MAŁOPOLSKA

Projekt zrealizowany przy wsparciu finansowym Województwa Małopolskiego.

Kolejnym projektem realizowanym przez stowarzyszenie jest zadanie pn. „Z muzyką przez pokolenia...". 1 października w Muzeum Armii Krajowej miało miejsce rozdanie promes w ramach programu Małopolskie Orkiestry Dęte 2019, gdyż powyższe zadanie jest realizowane w ramach właśnie tego programu. W ramach zadania Orkiestra Dęta im. Tadeusza Moryto koncertowała dla mieszkańców z okazji Narodowego Święta Niepodległości, a ze środków finansowych zostanie zakupiony instrument (trąbka) oraz wydany folder orkiestrowy.

MAŁOPOLSKA

Projekt zrealizowany przy wsparciu finansowym Województwa Małopolskiego.

Amatorski Ruch Artystyczny Ziemi Łąckiej

Warto również zaznaczyć, że w roku 2019 stowarzyszenie zrealizowało ogółem osiem zadań (łącznie z wymienionymi powyżej), a są to: Gminny Dzień Kobiet, 50. Rocznica śmierci Tadeusza Moryto, Gminny Dzień Działacza Kultury, Akcja Profilaktyczna „Żyj radośnie", Wydanie książki „Przemalowani" – przy wsparciu finansowym Gminy Łącko, Święto Kwitnącej Jabłoni – przy wsparciu finansowym Powiatu Nowosądeckiego i Województwa Małopolskiego.

Amatorska Liga Futsalu w sezonie 2019/2020

W Hali Widowiskowo-Sportowej w Łącku odbywa się Amatorska Liga Futsalu. Rozgrywki rozpoczęły się 24 listopada 2019 r. i trwać będą do 2 lutego 2020 r. Warunki wystąpienia w zawodach były takie same jak rok temu tzn. ukończenie 16 lat i zgłoszenie drużyny do 20 listopada 2019 r. W tym roku udział bierze 10 drużyn. Po trzech kolejkach liderem jest Drink Team. Najskuteczniejszym graczem tej kolejki był Karol Klimek z Olimp Team, który zdobył 5 bramek. To początek rozgrywek, a emocje podczas meczów są ogromne.

Zapraszamy wszystkich do Hali Widowiskowo – Sportowej w Łącku. Zapewniamy dobrą zabawę, sportową rywalizację oraz walkę do ostatniego gwizdka sędziego.

D.S.

Międzynarodowe Pokazy Sztuk Walki BUDO-BUSHI 2019

7 grudnia 2019 roku w Hali Widowiskowo – Sportowej w Łącku odbyła się już ósma Gala Budo Bushi. Organizatorem imprezy był Pan Stanisław Majchrzak reprezentujący Stowarzyszenie Samoobrony Sztuk Walki (International Self Defense Association) wraz z innymi organizacjami. Patronat nad imprezą objął Wójt Gminy Łącko i Starosta Nowosądecki. Gala rozpoczęła się od przeprowadzenia seminarium i egzaminów na stopień DAN. O godz. 17:00 odbyły się główne pokazy mistrzów ju jitsu, aikido, karate i wszelkich odmian sztuki walki, którzy zaprezentowali bicie rekordu w rozbiciach, testy mieczy i organizmu oraz techniki powietrzne.

Impreza cieszyła się dużym zainteresowaniem mieszkańców Gminy Łącko oraz przybyłych gości.

D.S.

Sezon rowerowy zakończony

Od maja 2019r. można było wypożyczyć rowery w Hali Widowiskowo-Sportowej w Łącku. Cieszy nas fakt, że wypożyczalnia rowerów sprawdza się doskonale. Od momentu otwarcia czyli w ciągu jednego miesiąca wypożyczyliśmy 136 rowerów,a w październiku suma ta wzrosła do 400 rowerów.

Podsumowując, można powiedzieć, że wypożyczalnia rowerów to strzał w dziesiątkę. Wszystkich, którzy chcieliby aktywnie spędzić czas zapraszamy już w marcu ;-)

D.S.

Zakończenie Ligi Oldbojów

28 października 2019 r. odbyła się ostatnia kolejka Ligi Oldbojów o puchar Wójta Gminy Łącko. Mistrzem tegorocznych rozgrywek zostali Oldboje Woj – Tom Łącko.

Przed ostatnią kolejką piłkarze Woj-Tomu mieli dwa punkty przewagi nad drużyną Gorc Ochotnica i 9 punktów nad drużyną Oldbojów Jazowsko.

Ostatnia kolejka zapowiadała się bardzo ciekawie, ponieważ do końca mogliśmy obserwować rywalizację między drużynami. Jednakże piłkarze Oldbojów Woj – Tomu bardzo wysoko postawili w tym dniu poprzeczkę i pokonali rywali nie przegrywając ani jednego spotkania. Podczas spotkań strzelili 17 goli i stracili tylko trzy gole. Tym samym zapewnili sobie tytuł mistrza ligi.

Po zmaganiach sportowych odbyła się uroczystość podsumowująca ligę. Zwycięskie drużyny otrzymały pamiątkowe puchary i medale, przyznano również nagrodę specjalną dla najlepszego bramkarza ligi, którą otrzymał zawodnik Oldbojów Łącko Piotr Chronowski, a najlepszym zawodnikiem wybrano Matusza Polak z drużyny Gorc Ochotnica. Teraz nasza liga Oldbojów przenosi się do Hali Widowiskowo – Sportowej, gdzie będzie można oglądać zmagania naszych Oldbojów.

D.S.

TABELA LIGI OLDBOJÓW VI kolejka

Miejsce	Drużyna	Wygrane	Porażki	Remisy	Bramki Strzelone	Bramki Stracone	Punkty
1	WOJ – TOM ŁĄCKO	22	4	4	85	34	70
2	OLDBOJE GORC OCHOTNICA	20	7	3	66	40	63
3	OLDBOJE JAZOWSKO	12	14	4	51	54	40
4	OLDBOJE ZYNDRAM ŁĄCKO	10	19	1	43	78	31
5	OLDBOY'S GORCE KAMIENICA	8	17	5	38	64	29
6	OLDBOJE ŁĄCKO	9	20	1	47	68	28

Sauna!!!

Zapraszamy w zimowe chłodne wieczory!!!

- zadzwoń do nas z godzinnym wyprzedzeniem – przygotujemy saunę dla Ciebie
- 1/2 h – 10 zł osoba (min 3 osoby lub równowartość 3 osób)
- możliwość skorzystania z olejków zapachowych
- we własnym zakresie tylko ręcznik

Zapisy po nr tel. **505 542 489**
Zapraszamy!

D.S.

ELIMINACJE DO MISTRZOSTW WOJEWÓDZTWA MAŁOPOLSKIEGO STRAŻY POŻARNEJ

W dniu 7 listopada w Hali Widowiskowo-Sportowej w Łącku odbyły się ELIMINACJE DO XI MISTRZOSTW WOJEWÓDZTWA MAŁOPOLSKIEGO STRAŻY POŻARNEJ. Do rywalizacji przystąpiły 4 jednostki Państwowej Straży Pożarnej z terenu nowosądeckiego :

- Nowy Sącz
- Gorlice
- Dąbrowa Górnicza
- Proszowice

Po uroczystym otwarciu eliminacji przez Zastępcę Komendanta PSP Nowy Sącz – pana Pawła Motykę oraz naszego Wójta pana Jana Dziedzinę drużyny przystąpiły do rywalizacji. Ekipa z Nowego Sącza okazała się najlepsza. Pewnie i wysoko wygrywała swoje spotkania, które dały im kwalifikacje do MISTRZOSTW WOJEWÓDZTWA MAŁOPOLSKIEGO STRAŻY POŻARNEJ.

Warto dodać, że w drużynie straży pożarnej z Nowego Sącza występował mieszkaniec Gminy Łącko pan Krzysztof Krzyśko.

D.S

Trzecie Świąteczne granie w Hali Widowiskowo – Sportowej w Łącku

Jak co roku zapraszamy do Hali Widowiskowo-Sportowej wszystkich mieszkańców na cykl sportowych rozgrywek. Już 27 grudnia 2019r. odbędzie się Świąteczny Turniej piłki halowej o Puchar Wójta Gminy Łącko, w którym mogą wziąć udział chłopcy urodzeni w 2007r. i młodsi. Dzień później tj. 28 grudnia 2019r. będą mogli swoje umiejętności sportowe sprawdzić zawodnicy z rocznika 2001 i młodsi. Udział w turniejach jest bezpłatny. Warto dodać, że każdy uczestnik turnieju otrzyma pamiątkowy medal, na trzy najlepsze drużyny czekają puchary, natomiast najlepszy bramkarz i zawodnik turnieju nagrodzeni zostaną statuetkami.

Serdecznie zapraszamy młodzież do udziału w turniejach, a wszystkich chętnych do kibicowania.

Świąteczny Turniej Piłki Halowej o Puchar Wójta Gminy Łącko – rocznik:2007 i młodsi – 27.12.2017r. godz. 9:00

Świąteczny Turniej Piłki Halowej o Puchar Wójta Gminy Łącko – rocznik 2001 i młodsi 28.12.2017r godz.8:00

Zapisy pod numerem telefonu: 505 – 542 – 489

D.S

GLKS ZYNDRAM Z NOWYM PREZESEM I SKŁADEM ZARZĄDU

29 listopada 2019 odbyło się WALNE ZEBRANIE SPRAWOZDAWCZO-WYBORCZE Gminnego Ludowego Klubu Sportowego Zyndram Łącko, podczas którego został wybrany nowy prezes naszego klubu pan Zdzisław Celusta – gratulujemy.

Skład zarządu przedstawia się następująco:
ZDZISŁAW CELUSTA – prezes
DAWID SŁOWIK – wiceprezes
MAREK CWENAR – sektetarz
SZYMON TOMASIAK – skarbnik
PAWEŁ DYBIEC – członek zarządu
WITOLD MAJERSKI – członek zarządu
ARKADIUSZ LASYK – członek zarzadu
MARCIN MRÓWKA – członek zarządu

Skład komisji rewizyjnej:
DAMIAN KUCIA
KONRAD PIKSA
DARIUSZ BRZEGOWSKI

Na zdjęciu poniżej nowo wybrany zarząd GLKS Zyndram. Od lewej: Marcin Mrówka, Witold Majerski Marek Cwenar, Szymon Tomasiak, Zdzisław Celusta, Arkadiusz Lasyk, Dawid Słowik, Damian Kucia i Paweł Dybiec.

(M. C.)

Międzyszkolny Konkurs „Szopka Betlejemska”

10 grudnia w sali GOKu odbyło się podsumowanie Międzyszkolnego Konkursu „Szopka Betlemska”, zorganizowanego wspólnie przez Gminny Ośrodek Kultury w Łącku i Zespół Szkolno-Przedszkolny w Kadczy.

Jury w składzie: Magdalena Leszko – plastyk, Józef Tokarz – twórca ludowy, Józef Strączek – dyrektor GOK po obejrzeniu 10 szopek ze szkół podstawowych gminy Łącko postanowiło przyznać następujące miejsca:

– I miejsce: Piotr Gierczyk – kl. III a – SP w Jazowsku
– II miejsce: Zuzanna Baziak – kl. III – SP w Zabrzeży
– III miejsce: Jan Borek – kl. VI – ZSP w Kadczy

Pozostałym szopkom przyznano równorzędne wyróżnienia:

– Karol Babik – SP w Maszkowicach
– Emilia Cedzidło – kl. I – ZSP w Czarnym Potoku
– Klaudia Jarek – kl. I c – ZSP w Łącku
– Witold Majewski – kl. III a – SP w Zagorzynie
– Klaudia Mazurkiewicz – kl. IV – SP w Szczereżu
– Karolina Oleś – SP w Zarzeczu
– Mikołaj Podobiński – kl. 0 – SP w Obidzy

Jury podkreśliło różnorodność technik i pomysłowość wykonawców, a także wielkie zaangażowanie dzieci, jak również rodziców, dziękując jednocześnie nauczycielom za rozpropagowanie idei konkursu. Jednocześnie jury prosi, aby przestrzegać regulaminu, a także nie stosować gotowych elementów dostępnych w sklepach, ale aby prace w całości były wykonane własnoręcznie.

Piękny świąteczny program zaprezentowały uczennice z ZSP w Kadczy, a potem nastąpiło rozdanie nagród ufundowanych przez Gminny Ośrodek Kultury w Łącku oraz Gminną Komisję ds. Rozwiązywania Problemów Alkoholowych.

Jerzy Trzajna

Kolęda – Szopka

Zapadła śpiesznie noc grudniowa
poświatą bieli zamarznięta.
Osiołek z wołem sianko zjedli
w drogę szykuje Anioł skrzydła.
W zamieci śnieżnej majaczy droga
nie przetarł jej dzisiaj wielki wóz.
Wędruje wioską szopka ludowa
a w uszy szczypie wiatr i mróz.
Idą z kolędą chłopcy mali
Dzisiaj w ich szopce rodzi się Bóg.
Wypatruj Jurek, gdzie lampa się pali
może tam wpuszczą nas za swój próg.
Idziemy gazdowie z dobrą nowiną,
którą zły Herod zniweczyć chciał,
że narodziło się w szopie Dziecię,
które lud prosty Królem swym zwał.
Cieszą się skrzypiąc drzwi otwierane
Wesołym ogniem wita nas piec
Będzie cieplutko mówił do rana
Hej – były dziwy przy blasku świec.
Mały teatrzyk zbiorów i podań
historii prawdy zwyczajów mit,
miał miejsce poczesne w kulturze zachowań
zanim na dobre z tradycji znikł.

fot. Jakub Mrówka

fot. Tomasz Łakoma

Wieczór Patriotyczny z okazji Narodowego Święta Niepodległości

„Przemalowani” – wieczór autorski Marzeny Setlak i Mariusza Obrzuda

WÓJT GMINY ŁĄCKO JAN DZIEDZINA
SERDECZNIE ZAPRASZA NA

Koncert Noworoczny 2020

ORKIESTRA REPREZENTACYJNA STRAŻY GRANICZNEJ

pod dyrekcją ppłk. SG Leszka Mieczkowskiego

Soliści: PAULINA JANCZAK, JAKUB WOCIAL, TOMASZ JAROSZ.

Prowadzenie: MAŁGORZATA BRODA

W PROGRAMIE ŚWIATOWE PRZEBOJE MUSICALOWE i MUZYKI FILMOWEJ

5 STYCZNIA 2020, godz. 17^{00}

HALA WIDOWISKOWO-SPORTOWA w ŁĄCKU

WSTĘP WOLNY

GMINA ŁĄCKO

GOK w Łącku